T.C.
BURSA VALİLİĞİ
İl Planlama ve Koordinasyon Müdürlüğü

BURSA
2017 YILI YATIRIM PROJELERİ RAPORU

Ağustos 2017

İÇİNDEKİLER

	SAYFA NO
GENEL DEĞERLENDİRME	4
SEKTÖREL DEĞERLENDİRME	5
YATIRIMCI KURULUŞLARA GÖRE DEĞERLENDİRME	6
YATIRIM İZLEME VE KOORDİNASYON BAŞKANLIĞI	8
ULUDAĞ ÜNİVERSİTESİ REKTÖRLÜĞÜ	9
BURSA TEKNİK ÜNİVERSİTESİ REKTÖRLÜĞÜ	12
DSİ 1. BÖLGE MÜDÜRLÜĞÜ	13
KARAYOLLARI 14. BÖLGE MÜDÜRLÜĞÜ	30
KARAYOLLARI KAMU ÖZEL SEKTÖR ORTAKLIĞI BÖLGE MÜDÜRLÜĞÜ	43
TCDD 1. YAPIM GRUP MÜDÜRLÜĞÜ	49
TEİAŞ 2. BÖLGE MÜDÜRLÜĞÜ	52
ORMAN BÖLGE MÜDÜRLÜĞÜ	55
ORMAN VE SU İŞLERİ BAK. 2. BÖLGE MÜDÜRLÜĞÜ	56
ULUDAĞ GÜMRÜK VE TİCARET BÖLGE MÜDÜRLÜĞÜ	61
VAKIFLAR BURSA BÖLGE MÜDÜRLÜĞÜ	62
TAPU VE KADASTRO 4. BÖLGE MÜDÜRLÜĞÜ	68
KREDİ VE YURTLAR KURUMU İL MÜDÜRLÜĞÜ	68
UDHB BURSA 4.BÖLGE MÜDÜRLÜĞÜ	69
ÇEVRE VE ŞEHİRCİLİK İL MÜDÜRLÜĞÜ	70

AİLE VE SOSYAL POLİTİKALAR İL MÜDÜRLÜĞÜ	71
İL MİLLİ EĞİTİM MÜDÜRLÜĞÜ	72
İL SAĞLIK MÜDÜRLÜĞÜ	76
İL GIDA, TARIM VE HAYVANCILIK MÜDÜRLÜĞÜ	89
RÖLÖVE VE ANITLAR MÜDÜRLÜĞÜ	91
GENÇLİK HİZMETLERİ VE SPOR İL MÜDÜRLÜĞÜ	93
TÜBİTAK BUTAL	98
İL AFET VE ACİL DURUM MÜDÜRLÜĞÜ	99
ETİ MADEN İŞLETMELERİ BİGADİÇ BOR İŞLETME MÜDÜRLÜĞÜ	100
BURSA PTT BAŞMÜDÜRLÜĞÜ	101
ADALET BAKANLIĞI	103
METEOROLOJİ İL MÜDÜRLÜĞÜ	104
BİLİM, SANAYİ VE TEKNOLOJİ BAKANLIĞI	104
BÜYÜKŞEHİR BELEDİYE BAŞKANLIĞI	105
BUSKİ GENEL MÜDÜRLÜĞÜ	121

Genel değerlendirme

2017 yılı Ağustos ayı itibarı ile toplam 674 projemiz bulunmaktadır. Bu projelerden 44'ü tamamlanmış, 472'sinde çalışmalar devam etmekte, 158'inde ise ihale vb. hazırlık çalışmaları sürmektedir.

Projelerin rakamsal değerler açısından durumu ise;

- 674 projenin toplam proje değerinin 11 milyar 728 milyon 740 bin TL'dir.
- Bu projelere 2017 yılında 3 milyar 274 milyon 565 bin TL ödenek ayrılmıştır.
- Bu ödeneğin 1 milyar 369 milyon 629 bin TL'si harcanmıştır.
- Geçmiş yıllarda yıllara sari projelerimiz için de (2016 yılı sonuna kadar) 3 milyar 922 milyon 877 bin TL harcama ile beraber kümülatif harcama miktarımızın 5 milyar 292 milyon 506 bin TL olmuştur.

Sektörel Değerlendirme

Yatırım projelerinin sektörel dağılımına baktığımızda 340 proje ile diğer kamu hizmetleri (DKH) sayısal olarak önde olup proje tutarı yönünden ise ulaştırma sektörü 3 milyar 450 milyon 515 bin TL'lik 39 proje ile ilk sırada gelmektedir.

2017 YILI YATIRIMLARI SEKTÖREL DAĞILIMI TABLOSU

(Bin TL)

SIRA NO	SEKTÖR	PROJE SAYISI	PROJE TUTARI	2016 YILI SONUNA KADAR YAPILAN TOPLAM HARCAMA	2017 YILI ÖDENEĞİ	2017 YILI HARCAMA DEĞERİ	KÜMÜLATİF TOPLAM HARCAMA	BİTEN	DEVAM EDEN	BAŞLAN-MAYAN
1	ULAŞTIRMA	39	3.450.515	1.545.851	686.454	414.612	1.960.463	-	31	8
2	EĞİTİM	92	1.249.102	420.904	375.806	54.632	475.536	8	51	33
3	TARIM	85	1.144.008	256.282	73.388	49.796	306.078	9	56	20
4	KÜLTÜR	51	68.928	12.416	50.492	11.086	23.502	7	25	19
5	ENERJİ	24	407.290	10.986	90.512	2.965	13.951	-	10	14
6	SAĞLIK	19	1.953.199	99.232	204.680	86.862	186.094	-	7	12
7	ORMANCILIK	6	13.238	-	13.238	6.350	6.350	-	6	-
8	SPOR	12	58.857	23.559	33.675	8.204	31.763	2	6	4
9	TURİZM	3	48.838	2.042	17.881	-	2.042	-	2	1
10	MADENCİLİK	3	24.545	-	5.645	-	-	-	-	3
11	DKH	340	3.310.220	1.551.605	1.722.794	735.122	2.286.727	18	278	44
TOPLAM		**674**	**11.728.740**	**3.922.877**	**3.274.565**	**1.369.629**	**5.292.506**	**44**	**472**	**158**

Yatırımcı Kuruluşlara Göre Değerlendirme

674 yatırım projesinin kuruluşlara göre sayısal dağılımında 215 projesi ili Bursa Su ve Kanalizasyon İdaresi BUSKİ ilk sırada bulunmaktadır. BUSKİ'nin 215 projesinde çalışmalar devam etmektedir.

Proje tutarı açısından ise 1 milyar 703 milyon 199 bin TL proje tutarı olan 18 projesi ile İl Sağlık Müdürlüğü ön sıradadır. Sağlık Müdürlüğünün 18 projesinden 7'si devam etmekte, 11 projesinin ise ihale vb. hazırlık çalışmaları sürmektedir.

2017 YATIRIMCI KURULUŞLAR İCMAL TABLOSU

(Bin TL)

SIRA NO	KURUM/KURULUŞ	PROJE SAYISI	PROJE TUTARI	2016 YILI SONUNA KADAR YAPILAN TOPLAM HARCAMA	2017 YILI ÖDENEĞİ	2017 YILI HARCAMA DEĞERİ	KÜMÜLATİF TOPLAM HARCAMA	BİTEN	DEVAM EDEN	BAŞLAN-MAYAN
1	YATIRIM İZLEME VE KOORDİNASYON BAŞKANLIĞI	6	22.370	13.255	-	2.153	15.408	2	2	1
2	BÜYÜKŞEHİR BELEDİYE BAŞKANLIĞI	110	1.224.102	415.842	797.335	472.309	888.151	18	56	36
3	ULUDAĞ ÜNİVERSİTESİ REKTÖRLÜĞÜ	10	696.222	354.539	85.036	7.907	362.446	1	8	1
4	BURSA TEKNİK ÜNİVERSİTESİ REKTÖRLÜĞÜ	7	110.300	38.459	23.677	1.505	39.964	-	7	-
5	BUSKİ GENEL MÜDÜRLÜĞÜ	215	1.385.306	1.265.711	1.018.100	382.903	1.648.615	-	215	-
6	DSİ 1. BÖLGE MÜDÜRLÜĞÜ	55	1.428.466	277.236	101.273	65.007	342.243	6	29	20
7	KARAYOLLARI 14. BÖLGE MÜDÜRLÜĞÜ	29	890.921	172.031	63.689	45.932	217.963	-	23	6
8	KARAYOLLARI KAMU ÖZEL SEKTÖR ORTAKLIĞI BÖLGE MÜDÜRLÜĞÜ	1	763.470	656.864	151.000	84.629	741.493	-	1	-
9	TCDD 1. YAPIM GRUP MÜDÜRLÜĞÜ	1	1.311.322	545.999	140.000	133.174	679.173	-	1	-
10	TEİAŞ 2. BÖLGE MÜDÜRLÜĞÜ	24	407.290	10.986	90.512	2.965	13.951	-	10	14
11	ORMAN BÖLGE MÜDÜRLÜĞÜ	7	13.630	-	13.630	6.567	6.567	-	7	-

12	ORMAN VE SU İŞLERİ BAK. 2. BÖLGE MÜDÜRLÜĞÜ	12	37.478	16.926	20.514	2.651	19.577	1	8	4
13	ULUDAĞ GÜMRÜK VE TİCARET BÖLGE MÜDÜRLÜĞÜ	1	8.425	94	-	-	94	-	-	1
14	VAKIFLAR BURSA BÖLGE MÜDÜRLÜĞÜ	30	9.848	1.061	8.787	1.106	2.167	7	12	11
15	TAPU VE KADASTRO 4. BÖLGE MÜDÜRLÜĞÜ	1	1.593	-	1.124	951	951	-	1	-
16	KREDİ VE YURTLAR KURUMU İL MÜDÜRLÜĞÜ	3	180.000	-	-	-	-	-	-	3
17	UDHB BURSA 4.BÖLGE MÜDÜRLÜĞÜ	5	710	259	1.015	102	361	-	5	-
18	ÇEVRE VE ŞEHİRCİLİK İL MÜDÜRLÜĞÜ	16	173.753	3.899	53.153	8.404	12.303	1	7	8
19	AİLE VE SOSYAL POLİTİKALAR İL MÜDÜRLÜĞÜ	2	14.600	-	1.800	-	-	-	-	2
20	İL MİLLİ EĞİTİM MÜDÜRLÜĞÜ	71	502.525	14.974	290.825	23.954	38.928	4	37	30
21	İL SAĞLIK MÜDÜRLÜĞÜ	18	1.703.199	99.232	185.180	86.862	186.094	-	7	11
22	İL GIDA, TARIM VE HAYVANCILIK MÜDÜRLÜĞÜ	27	2.536	3.893	1.668	437	4.330	3	24	-
23	RÖLÖVE VE ANITLAR MÜDÜRLÜĞÜ	6	13.584	793	6.769	-	793	-	5	1
24	GENÇLİK HİZMETLERİ VE SPOR İL MÜDÜRLÜĞÜ	1	1.158	705	-	508	1.213	1	-	-
25	TÜBİTAK BUTAL	1	1.360	-	1.360	247	247	-	1	-
26	İL AFET VE ACİL DURUM MÜDÜRLÜĞÜ	3	274	-	19	-	-	-	-	3
27	ETİ MADEN İŞLETMELERİ BİGADİÇ BOR İŞLETME MÜDÜRLÜĞÜ	3	24.545	-	5.645	-	-	-	-	3
28	BURSA PTT BAŞMÜDÜRLÜĞÜ	3	17.972	-	12.537	2.686	2.686	-	2	1
29	ADALET BAKANLIĞI	2	710.000	28.000	199.100	36.670	64.670	-	1	1
30	METEOROLOJİ İL MÜDÜRLÜĞÜ	1	91	-	12	-	-	-	-	1
31	BİLİM,SANAYİ VE TEKNOLOJİ BAKANLIĞI	3	71.690	2.119	805	-	2.119	-	3	-
TOPLAM		**674**	**11.728.740**	**3.922.877**	**3.274.565**	**1.369.629**	**5.292.506**	**44**	**472**	**158**

YATIRIMCI KURULUŞLARA GÖRE PROJELERİN DEĞERLENDİRİLMESİ

1-Yatırım İzleme ve Koordinasyon Başkanlığı

Yatırım İzleme ve Koordinasyon Başkanlığı tarafından yapılan 5 projenin toplam proje tutarı 22 milyon 370 bin TL'dir. Projelere toplam 15 milyon 408 bin TL harcama yapılmıştır. Beş projeden ikisi tamamlanmış, ikisi devam etmekte olup birisinin ihale vb. hazırlık çalışmaları devam etmektedir.

Bu projelerden bazıları; Mustafakemalpaşa, Büyükorhan ve Mudanya Hükümet Konakları ile Bursa İlker Çelikcan Fizik Tedavi ve Rehalibitasyon Hastanesi GETAT Tadilatı projesidir.

Mustafakemalpaşa Hükümet Konağı

Büyükorhan Hükümet Konağı

2-Uludağ Üniversitesi Rektörlüğü

Uludağ Üniversitesi Rektörlüğünün uyguladığı 10 projenin toplam proje tutarı 696 milyon 222 bin TL'dir. Projelere toplam 362 milyon 446 bin TL harcama yapılmıştır. 10 projeden 1'i tamamlanmış, 8'i devam etmekte olup 1'inin ihale vb. hazırlık çalışmaları devam etmektedir.

Uludağ Üniversitesi Rektörlüğü Projeleri Uygulama Durumu

(Bin TL)

SEKTÖR	KURULUŞ	PROJE ADI VE ÖZELLİKLERİ	YERİ	BAŞLAMA - BİTİŞ TARİHİ	PROJE TUTARI	2016 YILI SONUNA KADAR YAPILAN HARCAMA	2017 YILI ÖDENEĞİ	2017 YILI HARCAMASI	KÜMÜLATİF TOPLAM HARCAMA	FİZİKİ GERÇEKLŞME (%)	NAKDİ GERÇEKLŞME (%)	PROJENİN SON DURUMU
EĞİTİM	ULUDAĞ ÜNİVERSİTESİ REKTÖRLÜĞÜ	Çeşitli Ünitelerin Etüd Projesi (Etüd-Proje)	Bursa	2013-2018	2.500	2.027	1.696	182	2.209	88	88	Devam Ediyor
EĞİTİM	ULUDAĞ ÜNİVERSİTESİ REKTÖRLÜĞÜ	Kampüs Alt. (Doğalgaz Dönü., Elektrik hat.,Kampüs İçi Yol, Kana. hat., Peyzaj, Su isa. hat., Tele. hat.)	Bursa	1978-2019	150.000	139.126	3.000	752	139.878	93	93	Devam Ediyor
EĞİTİM	ULUDAĞ ÜNİVERSİTESİ REKTÖRLÜĞÜ	Derslik. ve Merkezi Birim. Kütü. Ek B.(4.500 m2) Merkezi Ders. ve Lab. Bi.(20.900 m2)Sağlık Y.O.(3.200	Bursa	1991-2019	140.000	107.193	16.223	-	107.193	77	77	Devam Ediyor
EĞİTİM	ULUDAĞ ÜNİVERSİTESİ REKTÖRLÜĞÜ	Muh. İş. Bak. Ona., Bilgi ve İletişim Tek., Makine-Teçhizat Taşıt: T-2 (2 adet)	Bursa	2010-2018	105.000	90.149	9.065	1.492	91.641	87	87	Devam Ediyor
EĞİTİM	ULUDAĞ ÜNİVERSİTESİ REKTÖRLÜĞÜ	Yayın Alımı Basılı Yayın Alımı, Elektronik Yayın Alımı	Bursa	2017-2017	4.836	-	4.836	2.565	2.565	53	53	Devam Ediyor
SPOR	ULUDAĞ ÜNİVERSİTESİ REKTÖRLÜĞÜ	Açık ve Kapalı Spor Tesisleri Tribün(500 Seyirci Ka.)	Nilüfer	1992-2017	5.000	3.500	1.500	434	3.934	79	79	Devam Ediyor
DKH	ULUDAĞ ÜNİVERSİTESİ REKTÖRLÜĞÜ	Muh. İş. Büyük Ona., Makina Teç. Taşıt: T-15 (1 Adet)	Bursa	2017-2017	18.000	-	20.526	2.134	2.134	12	12	Devam Ediyor
SAĞLIK	ULUDAĞ ÜNİVERSİTESİ REKTÖRLÜĞÜ	Kadın Doğum ve Çocuk Hastanesi	Nilüfer	2017-2019	250.000	-	19.500	-	-	-	-	Başlanmadı
EĞİTİM	ULUDAĞ ÜNİVERSİTESİ REKTÖRLÜĞÜ	Merkezi Araştırma Laboratuvarı	Nilüfer	2011-2017	12.554	12.544	10	-	12.544	100	100	Biten
EĞİTİM	ULUDAĞ ÜNİVERSİTESİ REKTÖRLÜĞÜ	Rektörlük Bilimsel Araştırma Proj.[50]	Bursa	2017-2017	8.332	-	8.680	348	348	4	4	Devam Ediyor
TOPLAM PROJE SAYISI		10	PROJE TOPLAM BİLGİLERİ		696.222	354.539	85.036	7.907	362.446			

Uludağ Üniversitesi Rektörlüğü Projeleri Uygulama Durumları

Derslikler ve Merkezi Birimler

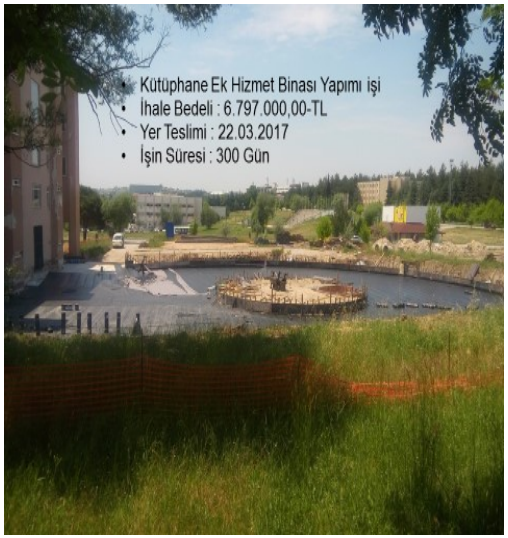

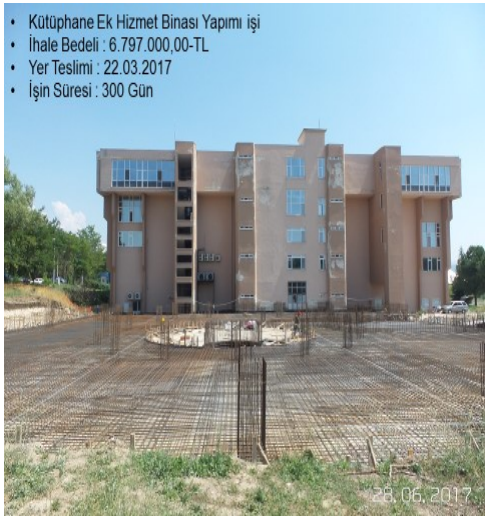

Muhtelif İşler

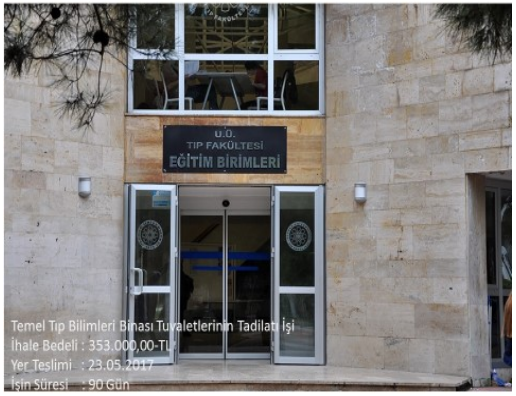

Açık ve Kapalı Spor Tesisleri

MERKEZİ ARAŞTIRMA LABORATUVARI İNŞAATI (4.036.000 TL)

MERKEZİ ARAŞTIRMA LABORATUVARI İNŞAATI (2900 M2)
İHALE BEDELİ: 4.036.000,00.-TL

3-Bursa Teknik Üniversitesi Rektörlüğü

Bursa Teknik Üniversitesi Rektörlüğünün uyguladığı 7 projenin toplam proje tutarı 110 milyon 300 bin TL'dir. Projelere toplam 39 milyon 964 bin TL harcama yapılmıştır. 7 projede çalışmalar devam etmektedir.

Bursa Teknik Üniversitesi Rektörlüğü Projeleri Uygulama Durumu

(Bin TL)

SEKTÖR	KURULUŞ	PROJE ADI VE ÖZELLİKLERİ	YERİ	BAŞLAMA - BİTİŞ TARİHİ	PROJE TUTARI	2016 YILI SONUNA KADAR YAPILAN HARCAMA	2017 YILI ÖDENEĞİ	2017 YILI HARCAMASI	KÜMÜLATİF TOPLAM HARCAMA	FİZİKİ GERÇEKLEŞME (%)	NAKDİ GERÇEKLEŞME (%)	PROJENİN SON DURUMU
SPOR	BURSA TEKNİK ÜNİVERSİTESİ REKTÖRLÜĞÜ	Açık ve Kapalı Spor Tesisleri	Yıldırım	2013-2017	6.000	4.080	750	-	4.080	68	-	Devam Ediyor
EĞİTİM	BURSA TEKNİK ÜNİVERSİTESİ REKTÖRLÜĞÜ	Çeşitli Ünitelerin Etüd Projesi	Yıldırım	2015-2017	1.000	725	248	91	816	82	37	Devam Ediyor
EĞİTİM	BURSA TEKNİK ÜNİVERSİTESİ REKTÖRLÜĞÜ	Kampüs Altyapısı	Yıldırım	2012-2017	4.500	1.701	950	-	1.701	38	-	Devam Ediyor
EĞİTİM	BURSA TEKNİK ÜNİVERSİTESİ REKTÖRLÜĞÜ	Derslik ve Merkezi Birimler	Yıldırım	2012-2017	80.000	31.953	14.000	-	31.953	40	-	Devam Ediyor
EĞİTİM	BURSA TEKNİK ÜNİVERSİTESİ REKTÖRLÜĞÜ	Muhtelif İşler	Yıldırım	2017-2017	6.100	-	6.529	1.239	1.239	20	19	Devam Ediyor
EĞİTİM	BURSA TEKNİK ÜNİVERSİTESİ REKTÖRLÜĞÜ	Yayın Alımı	Yıldırım	2017-2017	700	-	700	175	175	25	25	Devam Ediyor
EĞİTİM	BURSA TEKNİK ÜNİVERSİTESİ REKTÖRLÜĞÜ	Merkezi Araştırma Laboratuvarı (50)	Yıldırım	2016-2018	12.000	-	500	-	-	-	-	Devam Ediyor
TOPLAM PROJE SAYISI		7	PROJE TOPLAM BİLGİLERİ		110.300	38.459	23.677	1.505	39.964			

4-DSİ I. Bölge Müdürlüğü

Devlet Su İşleri I. Bölge Müdürlüğü tarafından yürütülen 55 projenin toplam proje tutarı 1 milyar 428 milyon 466 bin TL'dir. Projelere toplam 342 milyon 243 bin TL harcama yapılmıştır. 55 projeden 6'sı tamamlanmış, 29'u devam etmekte olup 20'sinin ise ihale vb. hazırlık çalışmaları sürmektedir.

DSİ I. Bölge Müdürlüğü Projeleri Uygulama Durumu

BURSA SULAMA PROJELERİ

SULAMA PROJELERİNİN AŞAMALARI

İŞLETMEDE (ha)	YATIRIM PROGRAMI (PLAN - PRJ - İNŞ) (ha)	ÖN İNCELEME - PLANLAMA (ha)	TOPLAM
101 740	30 660	20 129	152 529
% 67	% 20	% 13	% 100

GENEL TANITIM

İÇME – KULLANMA VE SANAYİ SUYU DURUMU

AŞAMASI	BARAJ (SU KAYNAĞI) ADI	İÇMESUYU FAYDASI
İŞLETME (4 ADET)	1- Nilüfer Barajı 2- Doğancı Barajı 3- Uludağ Kaynakları 4- Bursa YAS Kuyuları	60,00 hm³/yıl Depo. 36,378 hm³ 110,00 hm³/yıl Depo. 41,270 hm³ 15,00 hm³/yıl 60,00 hm³/yıl
İNŞAAT (4 ADET)	1- Gemlik Büyükkumla Barajı (15.05.2017) 2- İnegöl Hocaköy Barajı 3- Karacabey Gölecik Barajı 4- İznik Barajı (10.04.2017)	19,00 hm³/yıl Depo. 14,02 hm³ 28,38 hm³/yıl Depo. 18,92 hm³ 7,44 hm³/yıl Depo. 35,86 hm³ 6,00 hm³/yıl Depo. 36,78 hm³
PROJE (2 ADET)	1- Çınarcık Barajı İsale Hattı 2- Büyükorhan Kocadere Göleti	145,00 hm³/yıl 0,85 hm³/yıl, Depo 0,50 hm³
PLANLAMA (2 ADET)	1- Sölöz Barajı 2- Gölbaşı Barajı Yükseltilmesi	6,00 hm³/yıl, Depo 30,22 hm³ 57,00 hm³/yıl, Depo 52,00 hm³
BURSA İLİ TOPLAMI		514,67 hm³/yıl içmesuyu

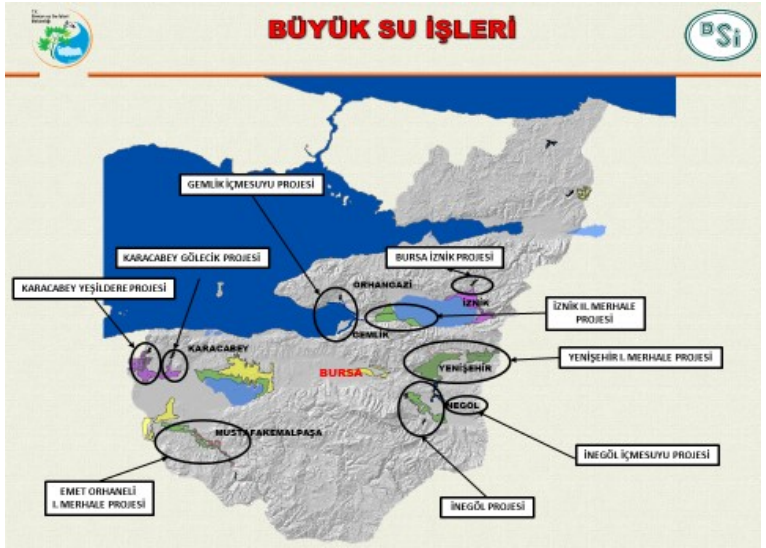

2017 YILI YATIRIM PROGRAMI YAPIM İŞLERİ ÖZETİ

Bursa İlinde 2017 yılı yatırım programında;

- 6 adet Baraj,
- 4 adet Sulama Tesisi ,
- 2 adet İçmesuyu Tesisi,
- 2 adet Tamamlama,
- 1 adet Gölet ve Sulaması,
- 14 adet Gölet,
- 17 adet Gölet Sulaması,
- 1 adet Yerüstüsuyu Sulaması,
- 4 adet Taşkın Koruma,
- 3 adet Diğer işler olmak üzere

Toplam 55 adet yapım işi bulunmakta olup bu işlerin toplam maliyeti 2017 yılı fiyatlarıyla 1 436 515 000 TL dir.

BÜYÜK SU İŞLERİ

1. YENİŞEHİR I.MERHALE PROJESİ
2. İNEGÖL PROJESİ
3. İZNİK II.MERHALE PROJESİ
4. EMET ORHANELİ I.MERHALE PROJESİ
5. KARACABEY YEŞİLDERE PROJESİ
6. GEMLİK İÇMESUYU PROJESİ
7. İNEGÖL İÇMESUYU PROJESİ
8. KARACABEY GÖLECİK PROJESİ
9. BURSA İZNİK PROJESİ

YENİŞEHİR I. MERHALE PROJESİ

	PROJE ADI	FAYDASI	İNŞAAT MALİYETİ 2017 (TL)	PROGRAM DURUMU
1	Boğazköy Barajı	Depolama : 41,62 hm³ Yükseklik : 31 m Enerji : 20 GWh/yıl	286 077 511	2010 yılında bitirildi.
2	Yenişehir Ovası YAS Sulaması	Sulama : 50 200 da Pompaj : 50 200 da	29 247 129	2014 yılında bitirildi.
3	Boğazköy Barajı Sulaması	Sulama : 116 450 da Cazibe : 104 870 da Pompaj : 11 580 da	138 840 000	% 95 fiziksel gerçekleşme sağlandı.
4	Boğazköy Barajı Sol Sahil Tarım Arazilerine Ulaşım Yolu ve Drenaj İşleri	Ulaşım Yolu	1 819 598	2013 yılında bitirildi.
	TOPLAM	Sulama : 166 650 da Enerji : 20 GWh/yıl	455 984 238	

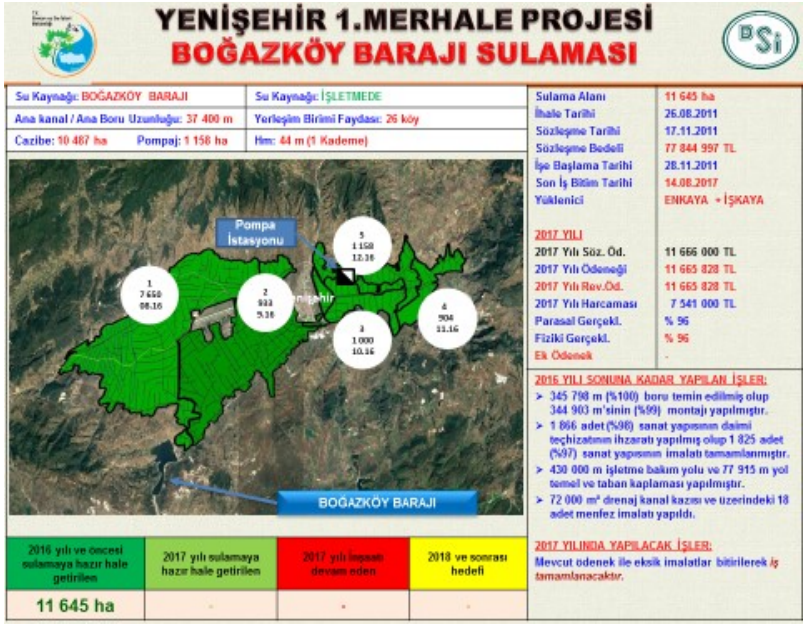
YENİŞEHİR 1.MERHALE PROJESİ
BOĞAZKÖY BARAJI SULAMASI
Su Kaynağı: BOĞAZKÖY BARAJI
Su Kaynağı: İŞLETMEDE
Ana kanal / Ana Boru Uzunluğu: 37 400 m
Yerleşim Birimi Faydası: 26 köy
Cazibe: 10 487 ha
Pompaj: 1 158 ha
Hm: 44 m (1 Kademe)
Pompa İstasyonu
BOĞAZKÖY BARAJI
Sulama Alanı 11 645 ha
İhale Tarihi 26.08.2011
Sözleşme Tarihi 17.11.2011
Sözleşme Bedeli 77 844 997 TL
İşe Başlama Tarihi 28.11.2011
Son İş Bitim Tarihi 14.08.2017
Yüklenici ENKAYA + İŞKAYA
2017 YILI
2017 Yılı Söz. Öd. 11 666 000 TL
2017 Yılı Ödemeği 11 665 828 TL
2017 Yılı Rev.Öd. 11 665 828 TL
2017 Yılı Harcaması 7 541 000 TL
Parasal Gerçekl. % 96
Fiziki Gerçekl. % 96
Ek Ödenek -
2016 YILI SONUNA KADAR YAPILAN İŞLER:
345 798 m (%100) boru temin edilmiş olup 344 903 m'sinin (%99) montajı yapılmıştır.
1 866 adet (%98) sanat yapısının daimi teçhizatının ihzaratı yapılmış olup 1 825 adet (%97) sanat yapısının imalatı tamamlanmıştır.
430 000 m işletme bakım yolu ve 77 915 m yol temel ve taban kaplaması yapılmıştır.
72 000 m³ drenaj kanal kazısı ve üzerindeki 18 adet menfez imalatı yapıldı.
2017 YILINDA YAPILACAK İŞLER:
Mevcut ödenek ile eksik imalatlar bitirilerek iş tamamlanacaktır.
2016 yılı ve öncesi sulamaya hazır hale getirilen
2017 yılı sulamaya hazır hale getirilen
2017 yılı inşaatı devam eden
2018 ve sonrası hedefi
11 645 ha

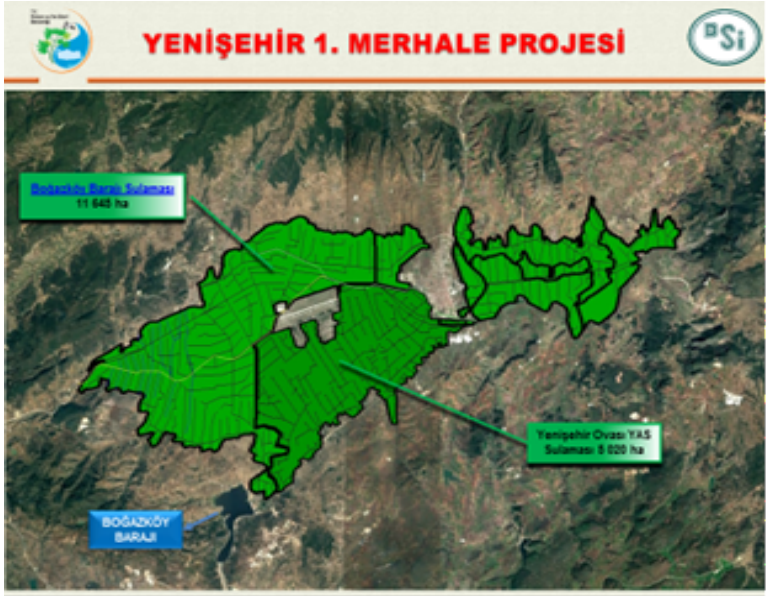
YENİŞEHİR 1. MERHALE PROJESİ
Boğazköy Barajı Sulaması
11 645 ha
Yenişehir Ovası YAS Sulaması 5 020 ha
BOĞAZKÖY BARAJI

BURSA YENİŞEHİR I. MERHALE PROJESİ
BOĞAZKÖY BARAJI SULAMASI

İNEGÖL PROJESİ

	PROJE ADI	FAYDASI	İNŞAAT MALİYETİ 2017 (TL)	PROGRAM DURUMU
1	Babasultan Barajı	Depolama : 15,76 hm³ Yükseklik : 53 m	91 080 710	2009 yılında bitirildi.
2	Babasultan Barajı Sulaması	Sulama : 41 000 da Cazibe : 31 740 da Pompaj : 9 260 da	36 077 000	% 90 fiziksel gerçekleşme sağlandı.
3	Mezit Sulaması	Sulama : 5 300 da	2 715 175	2011 yılında bitirildi.
4	Hamamlı Regülatörü ve Sulaması	Sulama : 8 020 da	14 250 000	Planlama revizyon yapımı işine 18.03.2016 tarihinde başlanılmıştır.
5	Babasultan Barajı Sulaması NATO Akaryakıt Boru Hattı Deplasesi	4 farklı noktada NATO Boru Hattının deplase edilmesi.	457 000	İşe 17.03.2017 tarihinde başlanarak 13.08.2017 tarihinde tamamlanmıştır.
	TOPLAM	Sulama : 54 320 da	144 579 885	

İNEGÖL PROJESİ

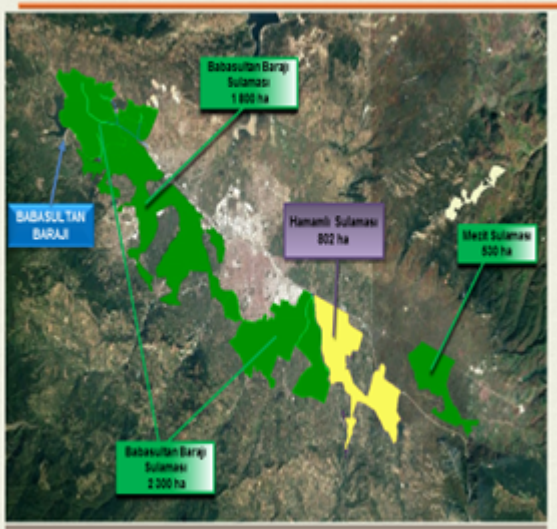

İNEGÖL PROJESİ
BABASULTAN BARAJI SULAMASI

Su Kaynağı: BABASULTAN BARAJI
Ana kanal / Ana Boru Uzunluğu: 19 541 m
Cazibe: 3 174 ha Pompaj: 926 ha

Su Kaynağı: İŞLETMEDE
Yerleşim Birimi: 12 Köy
Hm: 115 m (1 Kademe)

2016 yılı ve öncesi sulamaya hazır hale getirilen	2017 yılı sulamaya hazır hale getirilen	2017 yılı İnşaatı devam eden	2018 ve sonrası hedefi
4 100 ha	-	-	-

Sulama Alanı	4 100 ha
İhale Tarihi	15.01.2014
Sözleşme Tarihi	31.03.2014
Sözleşme Bedeli	24 745 546 TL
İşe Başlama Tarihi	09.04.2014
Son İş Bitim Tarihi	31.12.2017
Yüklenici	AKYAL + ONZ
2017 YILI	
2017 Yılı Söz. Öd.	4 292 161 TL
2017 Yılı Ödenegi	4 062 000 TL
2017 Yılı Rev.Öd.	4 062 000 TL
2017 Yılı Harcama	1 795 000 TL
Parasal Gerçekl.	% 90
Fiziki Gerçekl.	% 90
Ek Ödenek	-

2016 YILI SONUNA KADAR YAPILAN İŞLER :

- 20 703 m (% 100) CTP ve 99 220 m (% 100) HDPE boruların montajı tamamlandı.
- 752 adet (%94) sanat yapısının daimi teçhizatı temin edilerek 723 (%91) adet sanat yapısının imalatı tamamlandı.
- Pompa İstasyonunun beton İşleri tamamlandı. (Yap.Sek.: 81)

2017 YILINDA YAPILACAK İŞLER :

- Ön Ödemeli Ultrasonik Sayaçlar multervaya dahil edilmiş olup 24 ay İşletme bakım hizmetinin multervaya dahil edilmesi için çalışmalar devam etmektedir.

İZNİK II. MERHALE PROJESİ

	PROJE ADI	FAYDASI	İNŞAAT MALİYETİ 2017 (TL)	PROGRAM DURUMU
1	İznik, Ömerli, Orhaniye Elbeyli Yeniköy Pompaj Sulaması	Sulama: 24 960 da	18 983 864	2008 yılında bitirildi.
2	İznik Gölyaka ve Orhangazi 2. Pompaj Sulaması	Sulama: 47 700 da	42 832 536	2014 yılında bitirildi.
3	Gölyaka Pompa İstasyonu Pompa Elektrik Aksamı Satın Alınması, Montajı ve ENH		2 085 030	2008 yılında bitirildi.
4	Akharem Pompa İstasyonu Pompa Elektrik Aksamı Satın Alınması, Montajı ve ENH		1 046 728	2013 yılında bitirildi.
5	Sölöz Pompa İstasyonu Pompa Elektrik Aksamı Satın Alınması, Montajı ve ENH		1 654 583	2014 yılında bitirildi.
6	Orhangazi 2. Pompaj İstasyonu Pompa Elektrik Aksamı Satın Alınması, Montajı ve ENH		4 161 000	İş tamamlanmıştır.
7	Orhangazi 2. Pompaj Sulaması Ana Boru Hattı İlave Boru Temin ve Montajı		1 000 000	18.06.2017 tarihinde ihale edilmiştir.
	TOPLAM	Sulama: 72 660 da	71 763 741	

İZNİK II. MERHALE PROJESİ

İZNİK II. MERHALE PROJESİ
ORHANGAZİ 2.POMPA İSTASYONU POMPA ELEKTRİK AKSAMI SATIN ALINMASI, MONTAJI VE ENH YAPIMI

Su Kaynağı: İZNİK GÖLÜ	Pompaj: 1 229 ha
Ana kanal / Ana Boru Uzunluğu: -	Yerleşim Birimi Faydası: 3 Köy

Sulama Alanı	-
İhale Tarihi	14.01.2015
Sözleşme Tarihi	25.02.2015
Sözleşme Bedeli	2 840 060 TL
İşe Başlama Tarihi	02.03.2015
Son İş Bitim Tarihi	14.03.2017
Yüklenici	RAM İNŞAAT
2017 YILI	
2017 Yılı Söz. Öd.	1 444 575 TL
2017 Yılı Ödeneği	1 436 250 TL
2017 Yılı Rev.Öd.	1 436 250 TL
2017 Yılı Harcaması	1 436 249 TL
Parasal Gerçekl.	% 100
Fiziki Gerçekl.	% 100
Ek Ödenek	-

2016 YILI SONUNA KADAR YAPILAN İŞLER :
Pompa İstasyonu binası, emme havuzu, trafo binası, su alma ve mesafe yapısı, su alma yapısı işlerinin %80'i tamamlanmıştır.
Pompa İstasyonu mekanik teçhizatları temini tamamlanmıştır.

2017 YILINDA YAPILACAK İŞLER :
Eksik imalatlar bitirilerek İŞ TAMAMLANMIŞTIR.

2016 yılı ve öncesi sulamaya hazır hale getirilen	2017 yılı sulamaya hazır hale getirilen	2017 yılı İnşaatı devam eden	2018 ve sonrası hedefi
-	-	-	-

EMET ORHANELİ I. MERHALE PROJESİ

	PROJE ADI	FAYDASI	İNŞAAT MALİYETİ 2017 (TL)	PROGRAM DURUMU
1	Çınarcık Barajı	Depolama : 372,9 hm³ Yükseklik : 125 m Enerji : 422 GWh	515 995 272	2008 yılında tamamlandı.
2	Mustafakemalpaşa Güllüce Sulaması	Sulama : 38 650 da	101 717 410	2016 yılında tamamlandı.
3	Mustafakemalpaşa Döllük Sulaması ve Devecikonağı Pompaj Sulaması	Sulama : 14 200 da Cazibe : 10 600 da Pompaj : 3 600 da	15 337 380	2016 yılında tamamlandı.
4	Mustafakemalpaşa Kestelek Pompaj Sulaması	Sulama : 6 310 da Pompaj : 6 310 da	10 000 000	Proje yapımı 2017 yılında tamamlanacaktır. Yapım işinin Muhtemel İhale Tarihi Ekim 2017'dir.
	TOPLAM	Sulama : 59 160 da Enerji : 422 GWh	643 050 062	

EMET ORHANELİ I. MERHALE PROJESİ

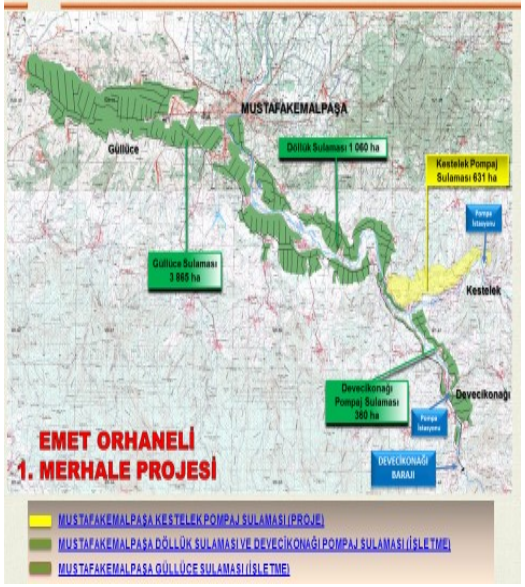

EMET ORHANELI 1.MERHALE PROJESI
BURSA M.K.PAŞA KESTELEK POMPAJ SULAMASI PROJE YAPIMI

Su Kaynağı: ÇINARCIK B.	Su Kaynağı: İŞLETMEDE	Su kaynağı F.G: %100
Ana kanal: Borulu	Ana Boru :	Faydalanan Yerleşim: 3 köy
Cazibe: -	Pompaj: 631 ha	Hm: 55 m (1 kademe)

2017 yılı öncesi sulamaya hazır hale getirilen	2017 yılı sulamaya hazır hale getirilen	2017 yılı İnşaatı devam eden	2018 ve sonrası hedefi
			6 310 da

Sulama Alanı	631 ha
İhale Tarihi	04.06.2015
Sözleşme Tarihi	01.07.2015
Sözleşme Bedeli	110 000 TL
İşe Başlama Tarihi	06.07.2015
Son İş Bitim Tarihi	31.12.2017
Yüklenici	BORSU PROJE
2017 YILI	
2017 Yılı Söz. Öd.	
2017 Yılı Ödeneği	100 000 TL
2017 Yılı Rev.Öd.	100 000 TL
2017 Yılı Harcaması	- TL
Parasal Gerçekl.	% 0
Fiziki Gerçekl.	% 0
Ek Ödenek	-

2016-2017 YAPILAN İŞLER :
Ön rapor onaylandı. 1/5000 ölçekli harita onaylandı. Aplikasyon defteri idaremizce incelemesi devam etmektedir.

2017 YILINDA YAPILACAK İŞLER :
- Mevcut ödenek ile iş tamamlanacaktır.
- Proje yapımının tamamlanmasına müteakiben yapım ihalesinin Muhtemel İhale Tarihi Ekim 2017 dir.

KARACABEY YEŞİLDERE PROJESİ

	PROJE ADI	FAYDASI	İNŞAAT MALİYETİ 2017 (TL)	PROGRAM DURUMU
1	Karacabey Yeşildere Barajı	Depolama : 16,07 hm³ Yükseklik : 67 m	40 713 000	% 46 fiziksel gerçekleşme sağlandı.
2	Karacabey Yeşildere Barajı İkmali	Depolama : 16,07 hm³ Yükseklik : 67 m	50 000 000	Muhtemel İhale Tarihi Aralık 2017'dir.
3	Karacabey Yeşildere Barajı Sulaması	Sulama : 38 850 da Cazibe : 22 630 da Pompaj : 16 220 da	25 000 000	Projesi tamamlandı. Muhtemel İhale Tarihi Aralık 2017'dir.
4	Karacabey Yeşildere Barajı Sulaması Malzeme Alımı		25 000 000	Muhtemel İhale Tarihi Kasım 2017'dir.
	TOPLAM	Sulama : 38 850 da	140 713 000	

KARACABEY YEŞİLDERE PROJESİ

Sıra	İşin Adı	Başlama Tarihi	Bitiş Tarihi	2013 ve Öncesi	2014	2015	2016	2017	2018 ve sonrası
1	Karacabey Yeşildere Barajı	23.05.2014	11.03.2018						
2	Karacabey Yeşildere Barajı İkmali	2017	2019						
3	Karacabey Yeşildere Barajı Sulaması (Projesi Tamamlandı)	Haziran 2017	Aralık 2019						
4	Karacabey Yeşildere Barajı Sulaması Malzeme Alımı 1. Kısım	Haziran 2017	Aralık 2018						

İşletmede — Proje
İnşaat — Planlama

KARACABEY YEŞİLDERE PROJESİ

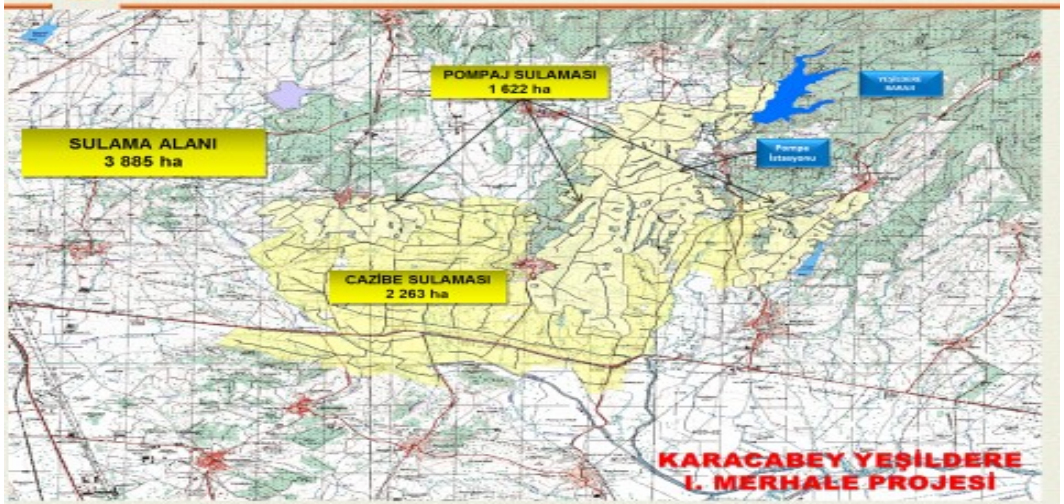

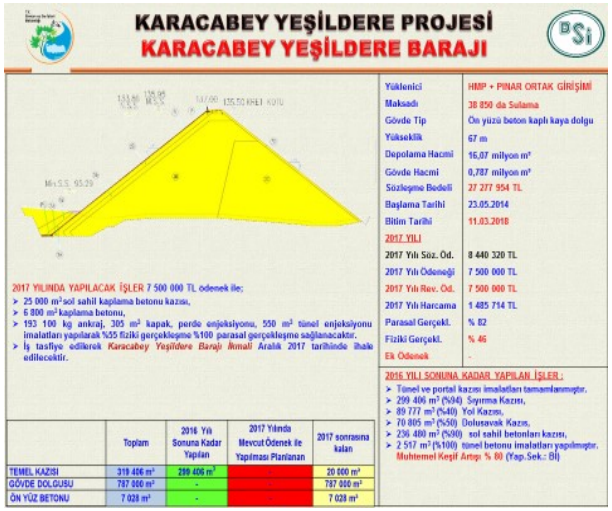

KARACABEY YEŞİLDERE PROJESİ
KARACABEY YEŞİLDERE BARAJI

2017 YILINDA YAPILACAK İŞLER 7 500 000 TL ödenek ile;
- 25 000 m² sol sahil kaplama betonu kazısı,
- 6 800 m² kaplama betonu,
- 193 100 kg ankraj, 305 m² kapak, perde enjeksiyonu, 550 m² tünel enjeksiyonu imalatları yapılarak %55 fiziki gerçekleşme %100 parasal gerçekleşme sağlanacaktır.
- İş tasfiye edilerek Karacabey Yeşildere Barajı İkmali Aralık 2017 tarihinde ihale edilecektir.

	Toplam	2016 Yılı Sonuna Kadar Yapılan	2017 Yılında Mevcut Ödenek ile Yapılması Planlanan	2017 sonrasına kalan
TEMEL KAZISI	319 406 m³	299 406 m³		20 000 m³
GÖVDE DOLGUSU	787 000 m³	-		787 000 m³
ÖN YÜZ BETONU	7 028 m²	-		7 028 m²

Yüklenici	HMP + PINAR ORTAK GİRİŞİMİ
Maksadı	38 850 da Sulama
Gövde Tip	Ön yüzü beton kaplı kaya dolgu
Yükseklik	67 m
Depolama Hacmi	16,07 milyon m³
Gövde Hacmi	0,787 milyon m³
Sözleşme Bedeli	27 277 954 TL
Başlama Tarihi	23.05.2014
Bitim Tarihi	11.03.2018
2017 YILI	
2017 Yılı Söz. Öd.	8 440 320 TL
2017 Yılı Ödeneği	7 500 000 TL
2017 Yılı Rev. Öd.	7 500 000 TL
2017 Yılı Harcama	1 485 714 TL
Parasal Gerçekl.	% 82
Fiziki Gerçekl.	% 46
Ek Ödenek	-

2016 YILI SONUNA KADAR YAPILAN İŞLER :
- Tünel ve portal kazısı imalatları tamamlanmıştır.
- 299 406 m³ (%94) Sıyırma Kazısı,
- 89 777 m³ (%40) Yol Kazısı,
- 70 805 m³ (%50) Dolusavak Kazısı,
- 236 480 m³ (%30) sol sahil betonları kazısı,
- 2 517 m³ (%100) tünel betonu imalatları yapılmıştır.

Muhtemel Keşif Artışı % 80 (Yap.Sek.: B)

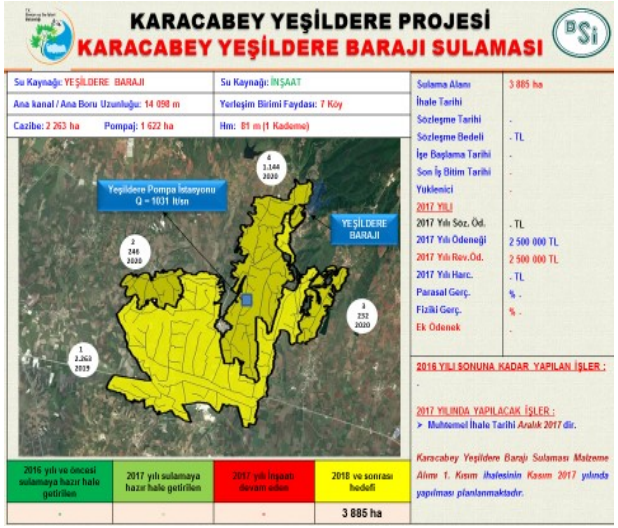

KARACABEY YEŞİLDERE PROJESİ
KARACABEY YEŞİLDERE BARAJI SULAMASI

Su Kaynağı: YEŞİLDERE BARAJI	Su Kaynağı: İNŞAAT
Ana kanal / Ana Boru Uzunluğu: 14 098 m	Yerleşim Birimi Faydası: 7 Köy
Cazibe: 2 263 ha Pompaj: 1 622 ha	Hm: 81 m (1 Kademe)

2016 yılı ve öncesi sulamaya hazır hale getirilen	2017 yılı sulamaya hazır hale getirilen	2017 yılı İnşaatı devam eden	2018 ve sonrası hedefi
-	-	-	3 885 ha

Sulama Alanı	3 885 ha
İhale Tarihi	
Sözleşme Tarihi	-
Sözleşme Bedeli	- TL
İşe Başlama Tarihi	-
Son İş Bitim Tarihi	-
Yüklenici	-
2017 YILI	
2017 Yılı Söz. Öd.	- TL
2017 Yılı Ödeneği	2 500 000 TL
2017 Yılı Rev.Öd.	2 500 000 TL
2017 Yılı Harc.	- TL
Parasal Gerç.	% -
Fiziki Gerç.	% -
Ek Ödenek	-

2016 YILI SONUNA KADAR YAPILAN İŞLER :
-

2017 YILINDA YAPILACAK İŞLER :
- Muhtemel İhale Tarihi Aralık 2017 dir.

Karacabey Yeşildere Barajı Sulaması Malzeme Alımı 1. Kısım İhalesinin Kasım 2017 yılında yapılması planlanmaktadır.

KARACABEY YEŞİLDERE PROJESİ
KARACABEY YEŞİLDERE BARAJI

GEMLİK İÇMESUYU PROJESİ

	PROJE ADI	FAYDASI	İNŞAAT MALİYETİ 2017 (TL)	PROGRAM DURUMU
1	Gemlik Büyükkumla Barajı	Depolama : 14,025 hm^3 Yükseklik : 88 m	65 539 640	İş tasfiye edilmiştir.
2	Gemlik İ.suyu İsale Hattı	Uzunluğu : 45 km	39 837 000	% 50 fiziksel gerçekleşme sağlandı.
3	Gemlik İ.suyu Arıtma Tes.	Kapasite : 70 000 m^3/gün	26 216 000	İş tasfiye edilmiştir.
4	Gemlik Büyükkumla Barajı Tamamlaması ve Havza İletim Hattı	Depolama : 14,025 hm^3 Yükseklik : 88 m İçmesuyu : 18,95 hm^3/yıl İletim Hattı : 9 868 m	120 000 000	Gemlik Büyükkumla Barajı işinde muhtemel % 80 oranında keşif artışı meydana geleceğinden iş %100 'de tasfiye edilmiş olup *Gemlik Büyükkumla Barajı Tamamlaması ve Havza İletim Hattı* ismi ile 15.05.2017 tarihinde ihale edilmiş olup sözleşmesi 09.06.2017 tarihinde imzalanmıştır.
5	Tarihi Eserlerin Korunması		1 000 000	Büyükkumla Barajının rezervuar alanında kalan Bakkal Piri Reis Cami, Büyük Hamam, Küçük Hamam ve Köprü olmak üzere 5 adet tescilli kültür varlığının korunmasına yönelik Kültür Varlıklarını Koruma Yüksek Kurulu' nun "Baraj Alanlarından Etkilenen Taşınmaz Kültür Varlıklarının Korunması" hususundaki 10.04.2012 tarih ve 36 sayılı ilke kararı çerçevesinde çalışmalar başlatılmıştır.
	TOPLAM	İçmesuyu : 18,95 hm^3/yıl	252 592 640	

GEMLİK İÇMESUYU PROJESİ

GEMLİK İÇMESUYU PROJESİ
GEMLİK BÜYÜKKUMLA BARAJI TAMAMLAMASI VE HAVZA İLETİM HATTI

GEMLİK İÇMESUYU PROJESİ
GEMLİK BÜYÜKKUMLA BARAJI TAMAMLAMASI ve HAVZA İLETİM HATTI

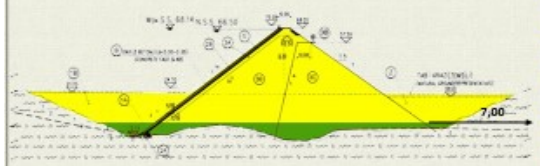

Yüklenici	BRJ İnş.San.ve Tic. A.Ş.
Maksadı	19 milyon m³/yıl içmesuyu
Gövde Tip	Ön yüzü beton k. kaya dolgu
Yükseklik	88 m
Depolama Hacmi	14,02 milyon m³
Gövde Hacmi	2,850 milyon m³
Sözleşme Bedeli	95 334 330 TL
Başlama Tarihi	15.06.2017
Bitim Tarihi	10.03.2020
Taahhüt Edilen	-
2017 YILI	
2017 Yılı Sözl. Öd.	TL
2017 Yılı Ödeneği	6 350 000 TL
2017 Yılı Rev. Öd.	6 350 000 TL
2017 Yılı Harcama	6 299 000 TL
Parasal Gerçekl.	%6
Fiziki Gerçekl.	%6

2017 YILINDA YAPILACAK İŞLER :

- Gemlik Büyükkumla Barajı İşinde muhtemel % 80 oranında keşif artışı meydana geleceğindem İş % 100'de tasfiye edilerek Gemlik Büyükkumla Barajı Tamamlaması ve Havza İletim Hattı ismi ile 15.05.2017 tarihinde ihale edilen işimizde 09.06.2017 tarihinde sözleşme imzalanmıştır.

	Toplam	2016 Yılı Sonu. Kadar Yapılan	İkmale Kalan	2017 Yılında Mevcut Ödemekle Yapıl. Planlanan	2017 yılı sonrasına Kalan
TEMEL KAZISI	2 263 000 m³	1 851 478 m³	401 522 m³		
GÖVDE DOLGUSU	2 850 000 m³	634 810 m³	2 215 190 m³		
ÖN YÜZ BETONU	11 980 m³	-	11 980 m³		

2016 YILI SONUNA KADAR YAPILAN İŞLER :

- Silury.Trench ve tünel imalatları tamamlanarak derivasyon sağlanmıştır.
- 1 851 478 m³ (%82) Temel Kazısı,
- 634 810 m³ (%22) Gövde Dolgusu
- 89 763 m³ (%78) Dolusavak Kazısı,
- 26 109 m³ (%34) Dipsavak Kazısı,
- 242 196 m³ (%89) Yol Kazısı,
- 30 280 m³ (%100) Beton,
- 1 042 m³ (%15) bordür betonu,
- 6 860 kg (%100) Ankraj imalatları yapılmıştır. (Yap.Sek.: Bİ)

GEMLİK İÇMESUYU PROJESİ
GEMLİK BÜYÜKKUMLA BARAJI

GEMLİK İÇMESUYU PROJESİ
BURSA GEMLİK İÇMESUYU ARITMA TESİSİ

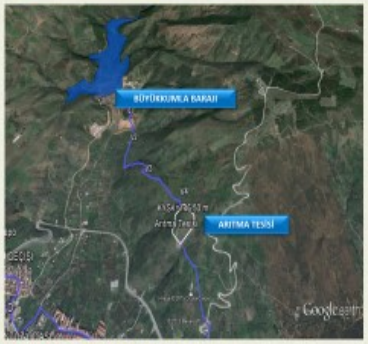

Tesis Tipi	Konvansiyonel
Kapasite	70 000 m³/gün
İhale Tarihi	17.07.2014
Sözleşme Tarihi	02.10.2014
Sözleşme Bedeli	17 890 000 TL
İşe Başlama Tarihi	16.10.2014
Son İş Bitim Tarihi	20.12.2016
Yüklenici	ER.YA + ASMET
2017 YILI	
2017 Yılı Söz. Öden.	8 593 516 TL
2017 Yılı Ödeneği	8 000 000 TL
2017 Yılı Rev. Öd.	8 000 000 TL
2017 Yılı Harc.	- TL
Parasal Gerç.	% .
Fiziki Gerç.	% .
Ek Ödenek	

2017 YILINDA YAPILACAK İŞLER 8 000 000 TL ödenek ile;

- Arıtma tesisi yeri tesviye kazısı yapılması,
- Giriş ve havalandırma yapısı temel kazı ve temel betonları yapılması,
- Hızlı karıştırma, yavaş karıştırma, durultucu tankları temel kazı ve temel betonları,
- Filtre binası ve geri yıkama suyu tutma tankı, makine bloğu inşaat işleri,
- Klor temas tankı ve arıtılmış su deposu inşaat işleri,
- Kimya, klor, çamur yoğunlaştırma tankı ve belt filtre binası inşaat işlerinin yapılması plan.

2016 yılı ve öncesi tamamlanan	2017 yılı işletmeye açılan	2017 yılı bedelleneni	2018 ve sonrası tamamlanacak
.	.	.	.

2016 YILI SONUNA KADAR YAPILAN İŞLER :

- Kamulaştırma çalışmalarında Mahkeme tarafından yürütmenin durdurulmasına karar verilmesi nedeniyle işe başlanılamamıştır. (Yap.Sek.: İ)

Genel Müdürlüğümüzün 26.05.2017 tarih ve 355191 sayılı Oluru ile iş tasfiye edilmiştir.

İNEGÖL İÇMESUYU PROJESİ
İNEGÖL HOCAKÖY BARAJI

İNEGÖL İÇMESUYU PROJESİ

	PROJE ADI	FAYDASI	İNŞAAT MALİYETİ 2017 (TL)	PROGRAM DURUMU
1	İnegöl Hocaköy Barajı	Depolama : 18,92 hm³ Yükseklik : 100 m İçmesuyu : 28,38 hm³/yıl	88 751 000	% 16 fiziksel gerçekleşme sağlandı.
2	İnegöl İçmesuyu İsale Hattı	Uzunluğu : 10,6 km	7 000 000	Planlaması tamamlandı. Proje Yapım ihalesi 22.12.2016 tarihinde yapılmıştır Yapım işinin Muhtemel İhale Tarihi Aralık 2017'dir.
3	İnegöl İçmesuyu Arıtma Tesisi	Kapasite :120 000 m³/gün	30 000 000	Planlaması tamamlandı. Proje Yapım ihalesi 22.12.2016 tarihinde yapılmıştır. Yapım işinin Muhtemel İhale Tarihi Aralık 2017'dir.
	TOPLAM	İçmesuyu : 28,38 hm³/yıl	125 751 000	

İNEGÖL İÇMESUYU PROJESİ
İNEGÖL HOCAKÖY BARAJI

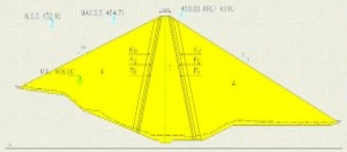

Yüklenici	BRJ İNŞ.
Maksadı	28,38 hm³/yıl içmesuyu
Gövde Tip	Kil çekirdekli kaya dolgu
Yükseklik	100 m
Depolama Hacmi	18,92 milyon m³
Gövde Hacmi	3,530 milyon m³
Sözleşme Bedeli	63 690 262 TL
Başlama Tarihi	03.12.2015
Bitim Tarihi	26.06.2020
2017 YILI	
2017 Yılı Söz. Öd.	22 671 650 TL
2017 Yılı Ödeneği	15 000 000 TL
2017 Yılı Rev.Öd	15 000 000 TL
Harcama	6 446 837 TL
Parasal Gerçekl.	% 16
Fiziki Gerçekleşme	% 16
Ek Ödenek	-

2017 YILINDA YAPILACAKLAR 15.000.000 TL ödenek ile;

- 400 000 m³ Gövde sıyırma kazısı,
- 80 000 m³ Dolusavak kazısı ve 7.000 m³ Dolusavak betonu,
- 40 000 m³ Su alma yapısı kazısı,
- 350 000 m³ Yol kazısı,
- 5 000 m³ Tünel kazısı ve 2.800 m³ tünel betonu,
- 60 000 m³ Batardo dolgusu,
- 550 m² Kontak-konsol enjeksiyonu,
- 780 m² Perde-kapak enjeksiyonu imalatları yapılarak derivasyon sağlanacak olup, gövde dolgularına hazır hale getirilecektir.

	Toplam	2016 Yılı Sonu. Kadar Yapılan	2017 Yılında Mevcut Ödenek İle Yapılması Planlanan	2017 yılı sonrasına Kalan
TEMEL KAZISI	400 000 m³	-	400 000 m³	-
GÖVDE DOLGUSU	3 530 000 m³	-	(Batardo) 60 000 m³	3 470 000 m³
AÇIKTA BETON	25 000 m³	-	7 000 m³	18 000 m³
TÜNEL BETONU	2 800 m³	-	2 800 m³	-

2016 – 2017 YAPILAN İŞLER :

- 235 000 m3 (%71) Dolusavak kazısı, 11754 m3 (%12) Portal Kazısı, 9354 m3 (%100) Tünel kazısı, 852 265 m3 (%72) Yol kazısı ve 3454 m3 (%100) tünel betonu, 617 ton (%7) pünkürtme betonu, 17 339 kg (%91) ankraj ve 2 328 m (%100) Doktil Boru döşenmesi imalatları yapılmıştır.

İNEGÖL İÇMESUYU PROJESİ
İNEGÖL İÇMESUYU TESİSLERİ PROJE YAPIMI

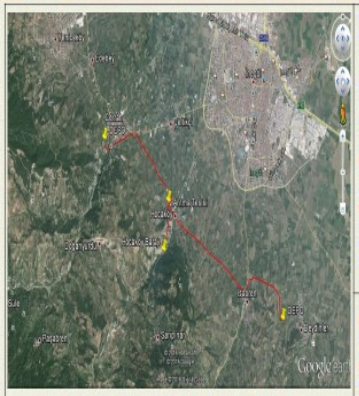

24.02.2017 tarihinde işe başlanılmıştır.

Kapasite	28,38 milyon m³/yıl
İhale Tarihi	26.12.2016
Sözleşme Tarihi	10.02.2017
Sözleşme Bedeli	710 000 TL
İşe Başlama Tarihi	24.02.2017
Son İş Bitim Tarihi	07.10.2018
Yüklenici	ART ÇEVRE TEKNİK
2017 YILI	
2017 Yılı Söz. Öd.	- TL
2017 Yılı Ödeneği	250 000 TL
2017 Yılı Rev.Öd.	250 000 TL
2017 Yılı Harcama	- TL
Parasal Gerçekl.	% .
Fiziki Gerçekl.	% .

2016 YILI SONUNA KADAR YAPILAN İŞLER:

-

2017 YILINDA YAPILACAK İŞLER :

Ön Rapor teslim edilmiştir.

KARACABEY GÖLECİK PROJESİ

	PROJE ADI	FAYDASI	İNŞAAT MALİYETİ 2017 (TL)	PROGRAM DURUMU
1	Gölecik Barajı	Depolama : 35,86 hm³ Yükseklik : 92,20 m İçmesuyu : 7,4 hm³/yıl	103 948 000	% 4 fiziksel gerçekleşme sağlandı.
2	Gölecik Barajı Sulaması	Sulama : 45 870 da	55 000 000	Proje yapımı 2017 yılında tamamlanacaktır. Sulama yapımının Muhtemel İhale Tarihi 2018'dir.
3	Karacabey İçmesuyu İsale Hattı		12 000 000	Proje yapımının Muhtemel İhale Tarihi 2017'dir. Yapım işinin Muhtemel İhale Tarihi Aralık 2018'dir.
4	Karacabey İçmesuyu Arıtma Tesisi		30 000 000	Proje yapımının Muhtemel İhale Tarihi 2017'dir. Yapım işinin Muhtemel İhale Tarihi Aralık 2018'dir.
	TOPLAM	İçmesuyu : 7,4 hm³/yıl Sulama : 45 870 da	200 948 000	

KARACABEY GÖLECİK PROJESİ
GÖLECİK BARAJI

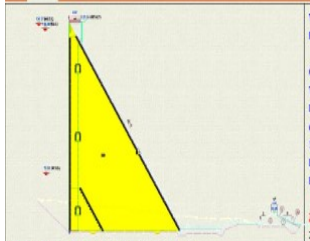

2017 YILINDA YAPILACAK İŞLER 12 000 000 TL ödenek ile;
- 210 000 m³ yol kazısı,
- 421 000 m² açıkta kazı,
- 12 500 m³ beton ve 22.500 m² betonarme betonu dipsavak imalatları yapılacaktır.

8 000 000 TL ilave ödenek ile;
- 10 000 m³ beton, ve 20 000 m² betonarme betonu imalatları yapılarak dipsavak beton imalatları tamamlanacak olup, Gövde dolgusuna hazır hale getirilecektir.

	Toplam	2016 Yılı Sonuna Kadar Yapılan	2017'Yılında Mevcut Ödenek İle Yapılması Planlanan	8 000 000 TL İlave Ödenek İle Yapılması Planlanan	2017 yılı sonrasına Kalan
SYRINA KAZISI HACİMİ	421 000 m³	-	421 000 m³	-	-
GÖVDE DOLGU HACİMİ	700 000 m³	-		-	700 000 m³
KADEREE İLET.HATTI	1 451 m	-			1 451 m

Yüklenici	ÖZKAR İNŞAAT
Maksadı	7,4 hm³/yıl içmesuyu ve 45 870 da sulama
Gövde Tip	Silindirle sıkış. beton dolgu
Yükseklik	92,20 m
Depolama Hacmi	35,86 milyon m³
Gövde Hacmi	0,700 milyon m³
Sözleşme Bedeli	77 141 695 TL
Başlama Tarihi	26.12.2016
Bitim Tarihi	08.04.2020
2017 YILI	
2017 Yılı Söz. Öd.	40 334 000 TL
2017 Yılı Ödeneği	12 000 000 TL
2017 Yılı Rev. Öd	12 000 000 TL
2017 Yılı Harcama	4 121 547 TL
Parasal Gerçekl.	% 4
Fiziki Gerçekl.	% 4
Ek Ödenek	8 000 000 TL

2016 YILI SONUNA KADAR YAPILAN İŞLER :
26.12.2016 tarihinde işe başlanılmıştır.

KARACABEY GÖLECİK PROJESİ
KARACABEY GÖLECİK BARAJI SULAMASI PROJE YAPIMI

Su Kaynağı: GÖLECİK BARAJI / İNŞAAT
Ana kanal / Ana Boru Uzunluğu: - Faydalanan Yerleşim: 5 Köy

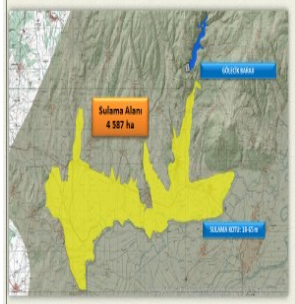

2016 yılı ve öncesi sulamaya hazır hale getirilen	2017 yılı sulamaya hazır hale getirilen	2017 yılı İrşantı devam eden	2018 ve sonrası hedefi
-	-	-	45 870 da

Sulama Alanı	45 870 da
İhale Tarihi	05.05.2015
Sözleşme Tarihi	17.06.2015
Sözleşme Bedeli	284 000 TL
İşe Başlama Tarihi	22.06.2015
Son İş Bitim Tarihi	19.07.2017
Yüklenici	DENGE SU
2017 YILI	
2017 Yılı Söz. Ödeneği	.TL
2017 Yılı Ödeneği	200 000 TL
2017 Yılı Rev. Öd.	200 000 TL
2017 Yılı Harcama	45 698 TL
Parasal Gerç.	% 56
Fiziki Gerç.	% 56
Ek Ödenek	-

2016 YILI SONUNA KADAR YAPILAN İŞLER :
Aplikasyona müstenit plan-profiller onaylandı.
Aplikasyona müstenit hazırlanan sanat yapısı projelerinin incelemesi devam etmektedir.

2017 YILINDA YAPILACAK İŞLER :
Mevcut ödenekle İş tamamlanacaktır.

BURSA İZNİK PROJESİ

	PROJE ADI	FAYDASI	İNŞAAT MALİYETİ 2017 (TL)	PROGRAM DURUMU
1	İznik Barajı	Depolama : 36,78 hm³ Yükseklik : 105,90 m İçmesuyu : 6 hm³/yıl	300 000 000	10.04.2017 tarihinde ihale edilmiştir.
2	İznik Barajı Sulaması	Sulama : 61 000 da (Yenileme)	65 000 000	Proje yapımına 2018 yılında başlanılacaktır. Sulama yapımının Muhtemel İhale Tarihi 2019'dur.
3	İznik İçmesuyu İsale Hattı	Uzunluğu : 7,16 km	3 500 000	Proje yapımına 2018 yılında başlanılacaktır. Yapım işinin Muhtemel İhale Tarihi Aralık 2019'dur.
4	İznik İçmesuyu Arıtma Tesisi	Kapasite: 30 000 m³/gün	20 000 000	Proje yapımına 2018 yılında başlanılacaktır. Yapım işinin Muhtemel İhale Tarihi Aralık 2019'dur.
	TOPLAM	İçmesuyu : 6 hm³/yıl Sulama : 61 000 da	388 500 000	

BURSA İZNİK PROJESİ
İZNİK BARAJI

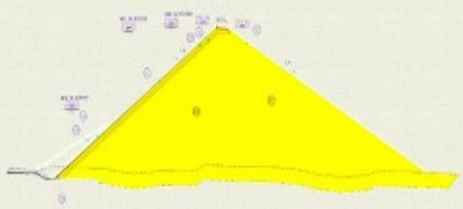

Yüklenici	
Maksadı	6,00 milyon m³/yıl İ.suyu 61 000 dekar sulama
Gövde Tip	Ön Yüz Beton Kaplı Kaya Dolgu
Yükseklik	105,9
Depolama Hacmi	36,78 milyon m³
Gövde Hacmi	3,800 milyon m³
Sözleşme Bedeli	- TL
Başlama Tarihi	
Bitim Tarihi	
Taahhüt Edilen	
2017 YILI	
2017 Yılı Sözl. Öd.	-TL
2017 Yılı Ödeneği	1 000 000 TL
2017 Yılı Rev. Öd.	1 000 000 TL
2017 Yılı Harcama	- TL
Parasal Gerçekl.	%
Fiziki Gerçekl.	%
Ek Ödenek	

	Toplam	2016 Yılı Sonuna Kadar Yapılan	2017 Yılında Mevcut ödenek İle Yapılması Planlanan	2017 yılı sonrasına Kalan
TEMEL KAZISI				
GÖVDE DOLGUSU				
ÖN YÜZ BETON				

2016 YILI SONUNA KADAR YAPILAN İŞLER :

.

2017 YILINDA YAPILACAK İŞLER :
Yapım İhalesi Genel Müdürlüğümüzce 10.04.2017 tarihinde yapılmıştır. (Yap.Şek..İ)

KÜÇÜK SU İŞLERİ

1 adedi Gölet ve Sulaması, 14 adedi Gölet, 17 adedi Gölet Sulaması,1 adet YÜS Sulaması, 5 adedi Taşkın Koruma ve 3 adet Diğer İşler işi olmak üzere toplam 41 adet işin İnşaat maliyeti 2017 yılı fiyatlarıyla 436 094 000 TL'dir. İşler tamamlandığında 13,879 milyon m^3 depolama ile 94 820 dekar arazi sulanacak ve 2 ilçe ve 20 dekar alan taşkından korunacaktır.

PLANLAMA ÇALIŞMALARI

CİNSİ	MİKTARI	2017'de Bitecek	FAYDASI		
			Sulama (ha)	İçmesuyu (hm³/yıl)	Enerji (Gwh/yıl)
ÇED - EDR Raporu	2	2	-	-	-
Master Plan	1	1	-	-	-
Baraj	1	-	-	14,3	-
Sulama	4	4	14 496	-	11,49
Gölet	8	5	5 580	-	-
TOPLAM	16	12	20 076	14,3	11,49

2017 Yılı Planlama Çalışma Programında yer alan 16 adet iş ile 14,3 hm³/yıl içmesuyu sağlanacak, 5 580 ha alan sulanacak, 14 496 ha sulama alanı rehabilite edilecek ve 11,49 Gwh/yıl enerji sağlanacaktır.

PROJE ÇALIŞMALARI

CİNSİ	MİKTARI (ad)	FAYDASI			
		DEPOLAMA (milyon m³)	SULAMA (da)	ENERJİ (milyon Kwh/yıl)	İÇMESUYU (milyon m³/yıl)
Tesis	1	-	-	-	-
İçmesuyu	3	-	-	-	180,78
Sulama	7	-	338 380	-	-
Baraj	2	54,62	-	-	-
Gölet ve Gölet Sulaması	12	19,23	51 360	-	-
TOPLAM	25	73,85	389 740	-	180,78

Proje Yapımı Çalışma Programında yer alan

25 adet proje ile toplam

389 740 da alan kapalı sistem ile sulanacak ve Bursa iline yıllık 180,78 milyon m³

içme suyu temini sağlanacaktır.

1071 GÖLET PROJESİ

Proje Sayısı	: 27 adet
Proje Bedeli	: 666,3 milyon TL
Sulama Alanı	: 98 490 dekar
Tamamlanan	: 5 adet
İnşaat Aşamasında	: 8 adet
Proje	: 7 adet
Planlama – Ön İnceleme	: 7 adet
TOPLAM	: 27 adet

1071 GÖLET PROJESİ
İnşaatı Devam Edenler (8 Adet)

SIRA NO	GÖLETİN ADI	TEMELDEN YÜKSEKLİK (m)	FAYDA SULAMA (dekar)	İNŞAAT MALİYETİ (TL)	FİZ. GERÇ. (%)
BURSA (8 ADET)					
1	Bursa-Büyükorhan Durhasan Göleti	39,00	2 430	24 521 663	57
2	Bursa-Gemlik Hamidiye Göleti	18,00	720	8 922 500	79
3	Bursa-İnegöl Alangünü Göleti	30,00	2 200	10 800 000	56
4	Bursa-İnegöl Gedikpınar Göleti	34,25	6 220	10 880 000	14
5	Bursa-Keles Kocayayla Göleti	39,00	4 550	23 948 750	90
6	Bursa-Mudanya Yalıçiftlik Göleti	35,50	1 240	16 680 000	42
7	Bursa-Osmangazi Kocakırdere Göleti	43,20	6 230	57 485 000	0
8	Bursa-Büyükorhan Gedikler Göleti	42,50	9 240	20 425 000	0

1071 GÖLET PROJESİ
İnşaatı Tamamlananlar (5 Adet)

SIRA NO	GÖLETİN ADI	TEMELDEN YÜKSEKLİK (m)	FAYDA SULAMA (dekar)	İNŞAAT MALİYETİ (TL)	FİZ. GERÇ. (%)
BURSA (5 ADET)					
1	Bursa-Kestel Ağlaşan Kayacık Göleti	39,82	6 500	9 260 000	100
2	Bursa-İznik Derbent Göleti	28,20	810	4 593 750	100
3	Bursa-Yenişehir Gökçesu Göleti	34,60	4 270	15 726 550	100
4	Bursa-Gemlik Küçükkumla Göleti	33,00	1 610	12 796 250	100
5	Bursa-Büyükorhan Aktaş Göleti	38,00	1 110	6 348 750	100

1071 GÖLET PROJESİ
Proje Aşamasında Olanlar (7 Adet)

SIRA NO	GÖLETİN ADI	TEMELDEN YÜKSEKLİK (m)	FAYDA SULAMA (dekar)	İNŞAAT MALİYETİ (TL)	FİZ. GERÇ. (%)
BURSA (7 ADET)					
1	Bursa-Büyükorhan Kocadere Göleti	30,60	0,85 hm³/yıl İçmesuyu	25 000 000	0
2	Bursa-Harmancık Ballısaray Göleti	45,45	11 920	60 000 000	50
3	Bursa-İnegöl Olukman Tekke Göleti	25,00	1 550	18 000 000	19
4	Bursa-Orhaneli Fadıl Dağdere Göleti	35,35	3 020	25 000 000	30
5	Bursa-Orhaneli Fadıl Dartarladere Göleti	24,85	1 170	20 000 000	30
6	Bursa-Orhaneli Fadıl Kovalıdere Göleti	30,70	2 500	28 000 000	30
7	Bursa-Osmangazi Güneybayır Göleti	21,50	1 380	30 000 000	0

1071 GOLET PROJESI
Planlama - Ön İnceleme Aşamasında Olanlar (7 Adet)

SIRA NO	GÖLETİN ADI	TEMELDEN YÜKSEKLİK (m)	FAYDA SULAMA (dekar)	İNŞAAT MALİYETİ (TL)	FİZ. GERÇ. (%)
BURSA (7 ADET)					
1	Bursa-Keles Basak Avdan Göleti	30,50	2 880	25 000 000	44
2	Bursa-Kestel Alaçam Göleti	17,00	2 560	18 000 000	44
3	Bursa-Mustafakemalpaşa Danakıran Göleti	33,00	4 500	27 000 000	40
4	Bursa-Mustafakemalpaşa Kuzpınarlar Göleti	42,50	10 490	60 000 000	40
5	Bursa-Osmangazi Ahmetbey Göleti	40,22	1 040	28 000 000	95
6	Bursa-Yenişehir Eğerce Göleti	30,50	1 450	20 000 000	77
7	Bursa-Yenişehir İncirli Göleti	36,00	6 900	60 000 000	77

5-Karayolları 14.Bölge Müdürlüğü

Karayolları 14.Bölge Müdürlüğü tarafından uygulanan 29 projenin toplam proje tutarı 890 milyon 921 bin TL'dir. Projelere toplam 217 milyon 963 bin TL harcama yapılmıştır. 29 projeden 23'ü devam etmekte olup 6'sının ihale vb hazırlık çalışmaları sürmektedir.

Karayolları 14.Bölge Müdürlüğü Projeleri Uygulama Durumu

Genel Bilgiler ve Bursa İli Yol Ağı Durumu Haritası

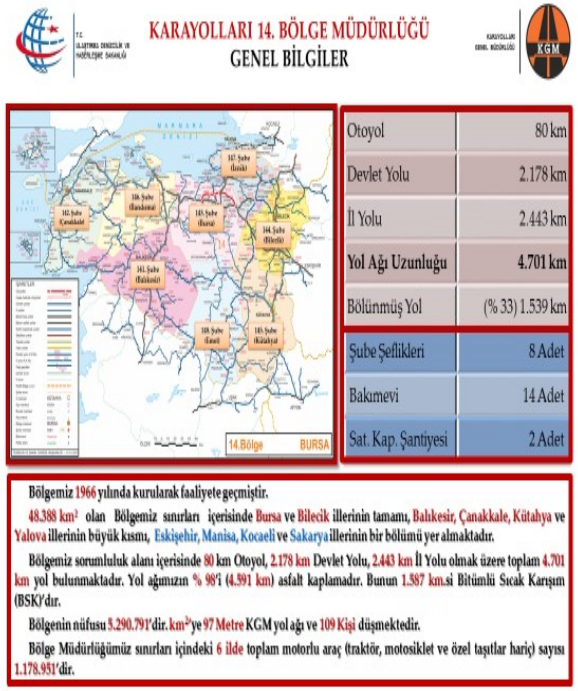

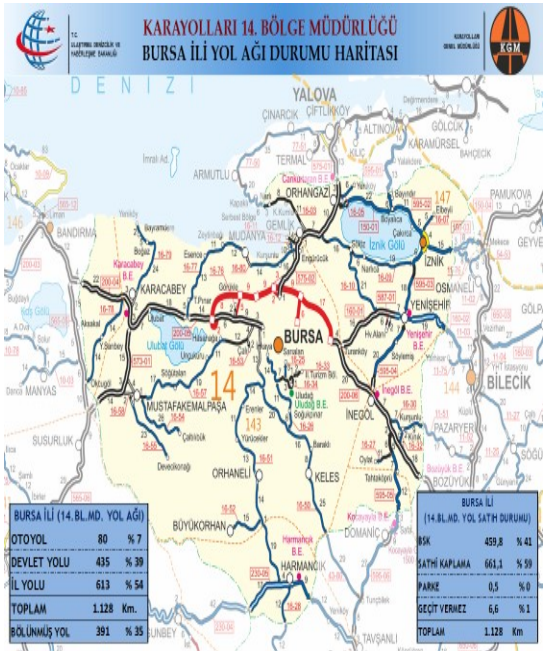

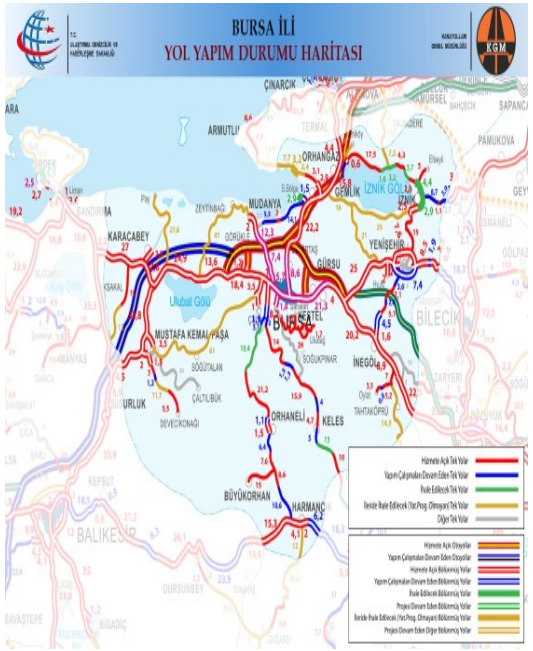

KARAYOLLARI 14. BÖLGE MÜDÜRLÜĞÜ
BURSA İLİ YATIRIMLARI

2017 YILI YATIRIM BİLGİLERİ		
PROJE BEDELLERİ TOPLAMI	:	890.921.000 TL
BUGÜNE KADAR YAPILAN HARCAMA	:	217.963.000 TL
KALAN PROJE BEDELİ	:	672.958.000 TL
2017 YILI SENE BAŞI ÖDENEĞİ	:	63.689.000 TL
2017 YILI EK ÖDENEK TOPLAMI	:	0 TL
2017 YILI HARCAMA TOPLAMI	:	45.932.000 TL
2017 YILI NAKDİ GERÇEKLEŞMESİ	:	% 72
FİZİKİ GERÇEKLEŞME	:	% 24

2017 YILI İŞ SAYILARI		
TOPLAM İŞ SAYISI	:	29
YOL YAPIM-ONARIM İŞİ	:	14
BSK KAPLAMA İŞİ	:	3
HEYELAN ISLAH İŞİ	:	3
KÖPRÜ VE KÖP.KAV. İŞİ	:	6
BAKIM VE ASFALT SK İŞLERİ	:	2
TRAFİK GÜVENLİĞİ İŞLERİ	:	1

YENİŞEHİR-(BİLECİK-OSMANELİ) AYR.		
Proje Uzunluğu	:	48,6 km
Standardı	:	BY - BSK
Proje Bedeli	:	148.443.000 TL
Yüklenici	:	MH + MAHAL
2016 Yılı Sonu Harcama	:	0 TL
2017 Yılı Ödeneği	:	3.213.000 TL
2017 Yılı Harcaması	:	1.400.000 TL
Toplam Harcama	:	1.400.000 TL
Kalan Proje Bedeli	:	147.043.000 TL

	TOPLAM	2016 SONU	2017 HEDEF	2017 BİTEN	KALAN
BY ÇALIŞMALARI					
	48,6	21	5	0	27,6
BSK ÇALIŞMALARI					
	48,6	19	5,9	0	29,6

1-) 2017 yılında Bilecik İli sınırlarında 3,1 km BY-BSK yol yapımı ve 0,4 km BY'de SK Üzeri BSK kaplama işi hedeflenmiştir.

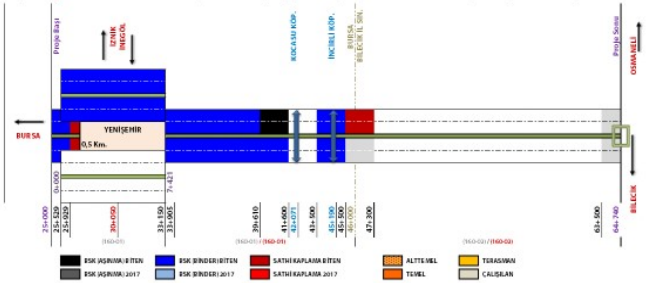

DURSUNBEY-HARMANCIK-TAVŞANLI İKMAL		
Proje Uzunluğu	:	89,9 km
Standardı	:	BY-BSK
Proje Bedeli	:	212.400.000 TL
Yüklenici	:	İHALE AŞAMASINDA
2016 Yılı Sonu Harcama	:	0 TL
2017 Yılı Ödeneği	:	0 TL
2017 Yılı Harcaması	:	0 TL
Toplam Harcama	:	0 TL
Kalan Proje Bedeli	:	212.400.000 TL

	TOPLAM	2016 SONU	2017 HEDEF	2017 BİTEN	KALAN
BY ÇALIŞMALARI					
	89,9	41,5	0	0	48,4
BSK ÇALIŞMALARI					
	89,9	0,3	0	0	89,6

1-) Dursunbey - Harmancık - Tavşanlı Yolunun; 38,5 km'si Balıkesir, 27,6 km'si Bursa ve 23,8 km'si Kütahya ilindedir.
2-) Yolun BY-BSK tamamlanması yapım işi 23.01.2017 tarihinde ihale edilmiş olup ihale sonrası süreç devam etmektedir.

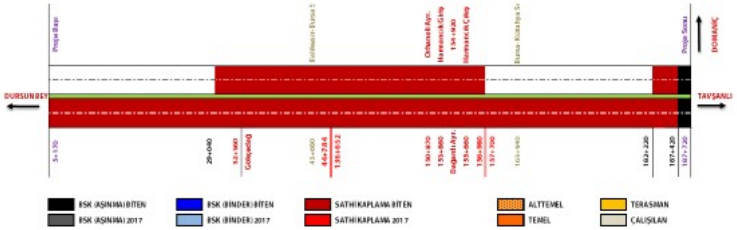

YENİŞEHİR-İZNİK İKMAL			
Proje Uzunluğu	:	17,5 km	
Standardı	:	BY, TY - BSK	Heyelan Islah
Proje Bedeli	:	36.837.000 TL	6.715.000 TL
Yüklenici	:	SİMGE-MAT	SİMGE-MAT
2016 Yılı Sonu Harcama	:	31.917.000 TL	0 TL
2017 Yılı Ödeneği	:	2.000.000 TL	0 TL
2017 Yılı Harcaması	:	1.000.000 TL	4.499.000 TL
Toplam Harcama	:	32.917.000 TL	4.499.000 TL
Kalan Proje Bedeli	:	3.332.000 TL	2.216.000 TL

TOPLAM	2016 SONU	2017 HEDEF	2017 BİTEN	KALAN
BY, TY ÇALIŞMALARI				
17,5	17,5	0	0	0
BSK ÇALIŞMALARI				
17,5	17	0,5	0,5	0

1-) 2017 yılında Km: 18+540-18+800 arası kesimde heyelan ıslah çalışmalarının tamamlanarak, 0,5 km TY'de BSK kaplama yapılması hedeflenmiş olup heyelan ıslah çalışmaları tamamlanmış, 0,5 km TY'de BSK kaplama ve 10,2 km Aşınma (2,5 km BY - 7,7 km TY) işi yapılmıştır.

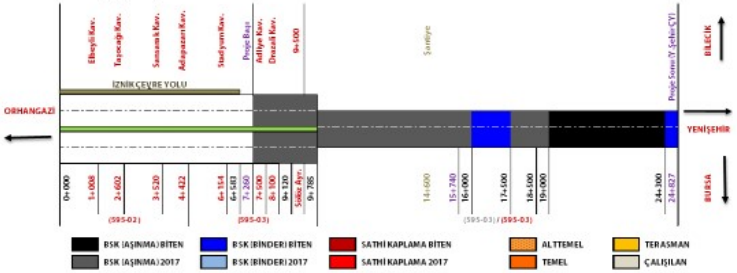

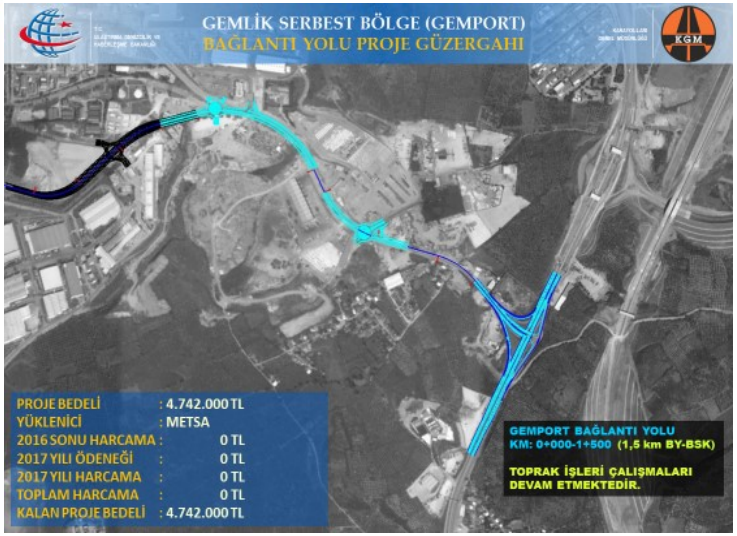

İNEGÖL – YENİŞEHİR İKMAL			
Proje Uzunluğu	:	24,5 km	120,9 metre
Standardı	:	TY-SK / BY-BSK	2 Adet Köprü
Proje Bedeli	:	35.714.000 TL	4.162.000 TL
Yüklenici	:	HELTAŞ	CNG YAPI
2016 Yılı Sonu Harcama	:	0 TL	3.468.000 TL
2017 Yılı Ödeneği	:	2.000 TL	4.000 TL
2017 Yılı Harcaması	:	0 TL	80.000 TL
Toplam Harcama	:	0 TL	3.548.000 TL
Kalan Proje Bedeli	:	35.714.000 TL	614.000 TL

	TOPLAM	2016 SONU	2017 HEDEF	2017 BİTEN	KALAN
BY ÇALIŞMALARI	6,1	1,6	2	0	4,5
TY ÇALIŞMALARI	18,4	12,2	2,6	0	6,2

1-) Kalan kesimlerin yapımı için ihalesi 07.06.2016 tarihinde yapılmış olup ihale yeni sonuçlanmıştır. Çalışmalara başlanacaktır.
2-) 2017 yılında 4,6 km (2 km BY-BSK ve 2,6 km TY-SK) yol yapımı hedeflenmiştir.
3-) Hamzabey Köprüsünde forekazık ve temel imalatları tamamlanmış olup yüksek su seviyesi nedeniyle elevasyon imalatları yapılamamaktadır.

MUDANYA-KURŞUNLU-GEMLİK AYR.		
Proje Uzunluğu	:	21,4 km
Standardı	:	TY-BSK
Proje Bedeli	:	76.635.000 TL
Yüklenici	:	İHALE SÜRECİNDE
2016 Yılı Sonu Harcama	:	0 TL
2017 Yılı Ödeneği	:	2.000 TL
2017 Yılı Harcaması	:	0 TL
Toplam Harcama	:	0 TL
Kalan Proje Bedeli	:	76.635.000 TL

	TOPLAM	2016 SONU	2017 HEDEF	2017 BİTEN	KALAN
TY ÇALIŞMALARI	21,4	2	5	0	19,4

1-) Yolun kalan kesimlerinin tamamlanması için ihalesi 27.09.2016 tarihinde yapılmış olup ihale süreci devam etmektedir.
2-) 2017 yılında 5 km TY-BSK yol yapımı hedeflenmiştir.

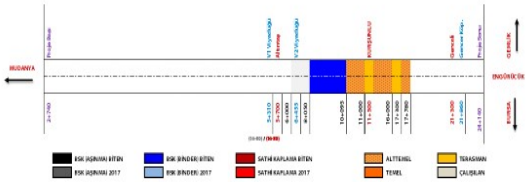

İZNİK-MEKECE İKMAL		
Proje Uzunluğu	:	19,4 km
Standardı	:	TY, BY - BSK
Proje Bedeli	:	130.270.000 TL
Yüklenici	:	İHALE AŞAMASINDA
2016 Yılı Sonu Harcama	:	0 TL
2017 Yılı Ödeneği	:	0 TL
2017 Yılı Harcaması	:	0 TL
Toplam Harcama	:	0 TL
Kalan Proje Bedeli	:	130.270.000 TL

TOPLAM	2016 SONU	2017 HEDEF	2017 BİTEN	KALAN
BY, TY ÇALIŞMALARI				
28,3	12	0	0	16,3
BSK ÇALIŞMALARI				
28,3	3	0	0	25,3

1-) Yolun BSK kaplamalı olarak tamamlanması için ihalesi 10.05.2017 tarihinde yapılmış olup ihale süreci devam etmektedir.

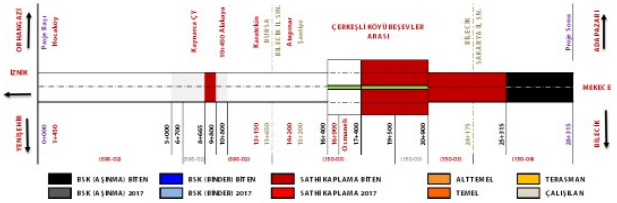

MUHTELİF BÖLÜNMÜŞ YOLLARDA HEYELAN ISLAH VE OYLAT İL YOLU YAPIMI		
Proje Uzunluğu	:	8,3 km
Standardı	:	TY-BSK
Proje Bedeli	:	47.407.000 TL
Yüklenici	:	DOĞUSAN
2016 Yılı Sonu Harcama	:	43.384.000 TL
2017 Yılı Ödeneği	:	2.000 TL
2017 Yılı Harcaması	:	0 TL
Toplam Harcama	:	43.384.000 TL
Kalan Proje Bedeli	:	4.023.000 TL

TOPLAM	2016 SONU	2017 HEDEF	2017 BİTEN	KALAN
TY ÇALIŞMALARI				
9,3	8,5	0,8	0	0,8

1-) Yolun yapımı «Muhtelif Yol Kesimlerinde Heyelan Islah ve Oylat İl Yolu Yapımı» projesi kapsamında devam etmektedir.
2-) 2017 yılında 0,8 km TY-BSK yapılarak projenin tamamlanması hedeflenmiştir.

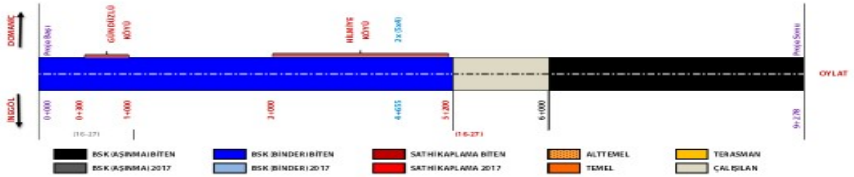

BURSA-DOĞANCI BARAJI		
Proje Uzunluğu	:	13,1 km
Standardı	:	TY, BY - BSK
Proje Bedeli	:	35.355.000 TL
Yüklenici	:	SETYOL
2016 Yılı Sonu Harcama	:	0 TL
2017 Yılı Ödeneği	:	2.000 TL
2017 Yılı Harcaması	:	3.600.000 TL
Toplam Harcama	:	3.600.000 TL
Kalan Proje Bedeli	:	31.755.000 TL

TOPLAM	2016 SONU	2017 HEDEF	2017 BİTEN	KALAN
BY ÇALIŞMALARI				
10,1	8,2	0	0	1,9
TY ÇALIŞMALARI				
3	0	0	0	3

1-) Sanat yapıları ve toprak işlerinde çalışmalar devam etmektedir.

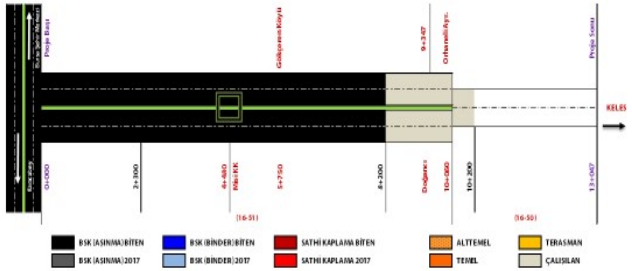

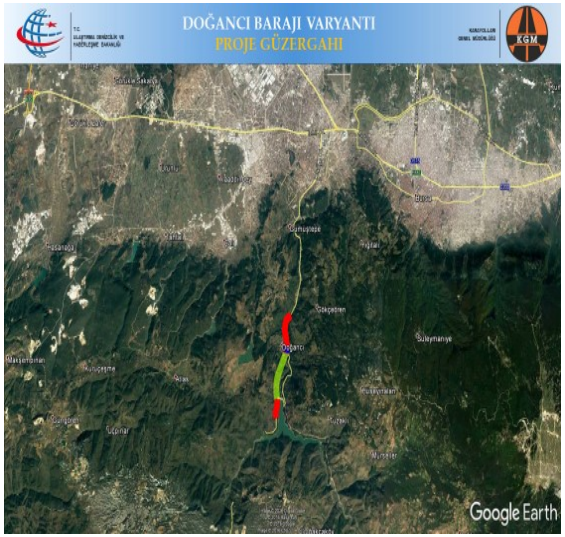

DOĞANCI BARAJI VARYANTI		
Proje Uzunluğu	:	3,1 km
Standardı	:	TY - BSK
Proje Bedeli	:	131.688.000 TL
Yüklenici	:	İHALE AŞAMASINDA
2016 Yılı Sonu Harcama	:	0 TL
2017 Yılı Ödeneği	:	0 TL
2017 Yılı Harcaması	:	0 TL
Toplam Harcama	:	0 TL
Kalan Proje Bedeli	:	131.688.000 TL

	TOPLAM	2016 SONU	2017 HEDEF	2017 BİTEN	KALAN
TY ÇALIŞMALARI					
	3,1	0	0	0	3,1
BSK ÇALIŞMALARI					
	3,1	0	0	0	3,1

1-) İhalesi 22.03.2017 tarihinde yapılmış olup ihale süreci devam etmektedir.
2-) Projede 1 adet 2.038 metre tek tüp tünel ve 1 adet 220 metre uzunluğunda viyadük yapılması öngörülmektedir.

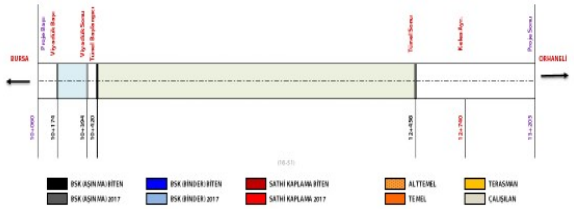

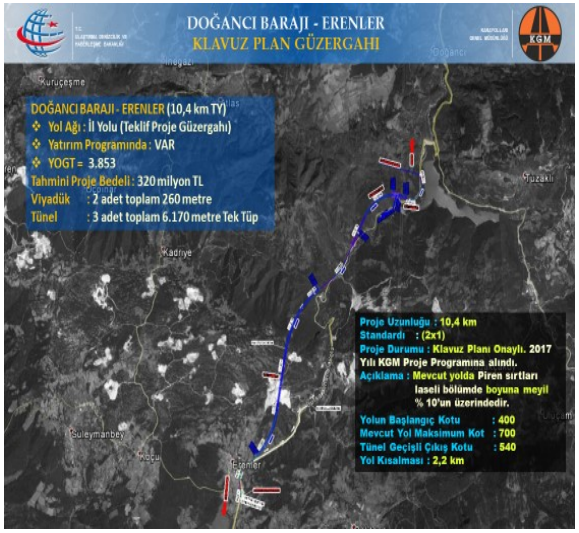

ERENLER-ORHANELİ-HARMANCIK AYR.		
Proje Uzunluğu	:	59,5 km
Standardı	:	TY, BY - BSK
Proje Bedeli	:	31.172.000 TL
Yüklenici	:	ORAK ALTYAPI
2016 Yılı Sonu Harcama	:	23.061.000 TL
2017 Yılı Ödeneği	:	2.000 TL
2017 Yılı Harcaması	:	3.599.000 TL
Toplam Harcama	:	26.660.000 TL
Kalan Proje Bedeli	:	4.512.000 TL

TOPLAM	2016 SONU	2017 HEDEF	2017 BİTEN	KALAN
BY ÇALIŞMALARI				
2,6	1,5	1,1	0	1,1
TY ÇALIŞMALARI				
56,9	37,4	0	0	19,5

1-) 2017 yılında Orhaneli Geçişinde, 1,1 km BY-BSK yol yapımı ve 0,8 km BY'de BSK Kaplama yapılması hedeflenmiş olup 1,1 km BY-BSK yol yapımı ve 0,8 km BY'de BSK Kaplama işi tamamlanmıştır.

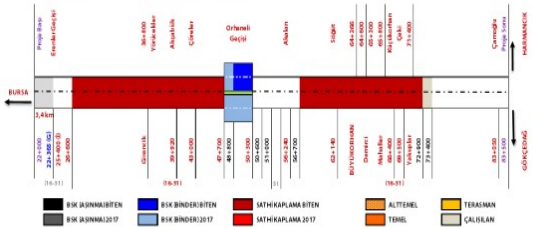

DOĞANCI BARAJI - KELES			
Proje Uzunluğu	:	46,4 km	41,4 km
Standardı	:	TY - SK	BSK Kaplama
Proje Bedeli	:	21.953.000 TL	45.000.000 TL
Yüklenici	:	GÜRÇELİK	ÖZCİ
2016 Yılı Sonu Harcama	:	2.844.000 TL	0 TL
2017 Yılı Ödeneği	:	8.030.000 TL	0 TL
2017 Yılı Harcaması	:	1.001.000 TL	0 TL
Toplam Harcama	:	3.845.000 TL	0 TL
Kalan Proje Bedeli	:	18.108.000 TL	45.000.000 TL

TOPLAM	2016 SONU	2017 HEDEF	2017 BİTEN	KALAN
BY ÇALIŞMALARI				
46,4	34,6	4	0	11,8
BSK ÇALIŞMALARI				
41,4	0	5	0	41,4

1-) 2017 yılında 4 km Barakli Geçişinde TY yol yapımı ve 5 km TY'de BSK Kaplama yapılması hedeflenmiştir.
2-) Yolun BSK Kaplama İhalesi 25.04.2017 tarihinde yapılarak sözleşme imzalanmış olup çalışmalara başlanacaktır.

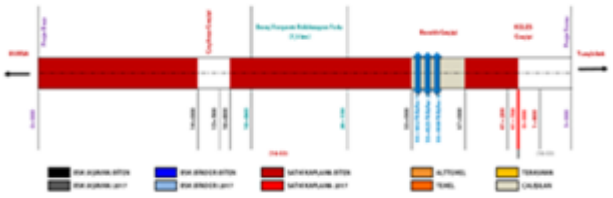

BURSA – ULUDAĞ BSK KAPLAMA İKMAL		
Proje Uzunluğu	:	29,7 km
Standardı	:	BSK Kaplama
Proje Bedeli	:	38.232.000 TL
Yüklenici	:	ÖZTİMUR
2016 Yılı Sonu Harcama	:	0 TL
2017 Yılı Ödeneği	:	9.317.000 TL
2017 Yılı Harcaması	:	0 TL
Toplam Harcama	:	0 TL
Kalan Proje Bedeli	:	38.232.000 TL

TOPLAM	2016 SONU	2017 HEDEF	2017 BİTEN	KALAN
BSK ÇALIŞMALARI				
29,7	18,5	2	0	11,2

1-) 2017 yılında 2 km TY'de SK Üzeri BSK Kaplama yapılması hedeflenmiş olup çalışmalar devam etmektedir.

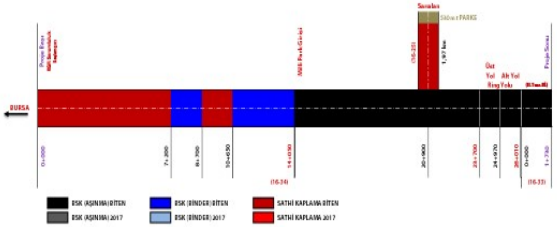

BADIRGA-GÖLKIYI-SEYRAN-MUDANYA VE PINAR KAVŞAKLARI
PROJE BEDELİ : 47.412.000 TL
YÜKLENİCİ : DEMYOL
2016 SONU HARCAMA : 0 TL
2017 YILI ÖDENEĞİ : 642.000 TL
2017 YILI HARCAMA : 2.984.000 TL
TOPLAM HARCAMA : 2.984.000 TL
KALAN PROJE BEDELİ : 44.428.000 TL
Seyran
Gölkıyı
Badırga
Pınar
Mudanya
MUDANYA KAVŞAĞI YAPIMI ÖNCEKİ İHALEDE TAMAMLANMIŞTIR.
2017 YILINDA; SEYRAN, GÖLKIYI, BADIRGA VE PINAR KÖPRÜLÜ KAVŞAKLARININ TAMAMLANMASI HEDEFLENMEKTEDİR.
SEYRAN VE GÖLKIYI KAVŞAK KÖPRÜLERİNİN YAPIMI ÖNCEKİ YILLAR TAMAMLANMIŞTIR.

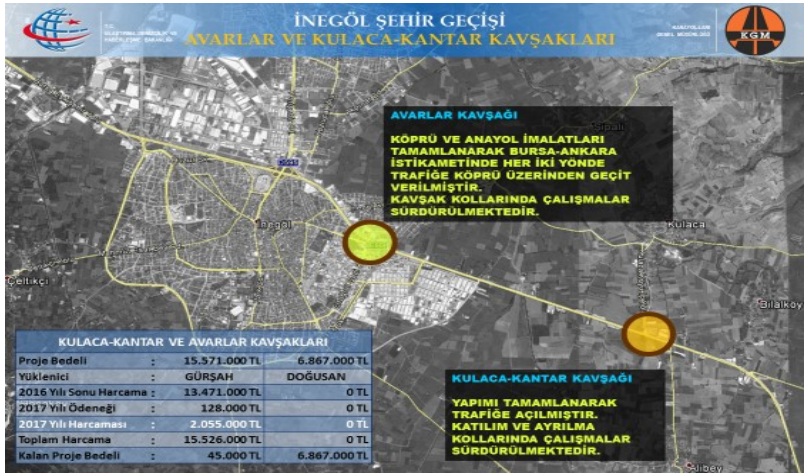
İNEGÖL ŞEHİR GEÇİŞİ
AVARLAR VE KULACA-KANTAR KAVŞAKLARI
KGM
AVARLAR KAVŞAĞI
KÖPRÜ VE ANAYOL İMALATLARI TAMAMLANARAK BURSA-ANKARA İSTİKAMETİNDE HER İKİ YÖNDE TRAFİĞE KÖPRÜ ÜZERİNDEN GEÇİT VERİLMİŞTİR.
KAVŞAK KOLLARINDA ÇALIŞMALAR SÜRDÜRÜLMEKTEDİR.
KULACA-KANTAR VE AVARLAR KAVŞAKLARI
Proje Bedeli : 15.571.000 TL 6.867.000 TL
Yüklenici : GÜRŞAH DOĞUSAN
2016 Yılı Sonu Harcama : 13.471.000 TL 0 TL
2017 Yılı Ödeneği : 128.000 TL 0 TL
2017 Yılı Harcaması : 2.055.000 TL 0 TL
Toplam Harcama : 15.526.000 TL 0 TL
Kalan Proje Bedeli : 45.000 TL 6.867.000 TL
KULACA-KANTAR KAVŞAĞI
YAPIMI TAMAMLANARAK TRAFİĞE AÇILMIŞTIR.
KATILIM VE AYRILMA KOLLARINDA ÇALIŞMALAR SÜRDÜRÜLMEKTEDİR.

TARİHİ NİLÜFER HATUN VE GEÇİT KÖPRÜLERİ RESTORASYONU
TARİHİ NİLÜFER HATUN VE GEÇİT KÖPRÜLERİ RESTORASYONU
Proje Bedeli : 1.900.000 TL
Yüklenici : ER-BU İNŞAAT
2016 Yılı Sonu Harcama : 1.206.000 TL
2017 Yılı Ödeneği : 65.000 TL
2017 Yılı Harcaması : 250.000 TL
Toplam Harcama : 1.456.000 TL
Kalan Proje Bedeli : 444.000 TL
TARİHİ NİLÜFER HATUN KÖPRÜSÜNDE, 3 ADET TOPRAK ALTINDA KEMER ORTAYA ÇIKARTILMIŞ OLUP REVİZE PROJELERİ HAZIRLANMIŞTIR.
MEVCUT GÖZÜN BULUNDUĞU KESİMDE TAHKİMAT, KORNİŞ, KORKULUK VE DÖŞEME TAMAMLANMIŞTIR. DİĞER 3 GÖZÜN BULUNDUĞU KESİMDE KEMERLER YAPILMIŞ OLUP KORNİŞ, KORKULUK VE DÖŞEME ÇALIŞMALARI DEVAM ETMEKTEDİR.

BURSA ÇEVRE OTOYOLU

Bursa Çevre Otoyolu toplam 60 km otoyol ana gövde, 19 km bağlantı yolu ve 36 km kavşak kolundan teşkil olup yapımı önceki yıllar tamamlanmıştır.

Çevre Otoyolu 1. Kısmında (Batı Kesimi) 28 km ana gövde ile toplam 11 km uzunluğundaki 3 adet (Görükle, Mudanya ve Bursa) bağlantı yolu bulunmaktadır. **2016 yılında bu kesimde Bursa Batı ve Çağlayan Kavşağı arası 26,4 km BSK Onarım çalışması yapılmıştır. Çalışmalar devam etmektedir.**

Çevre Otoyolu 2. Kısmında (Doğu Kesimi) ise 32 km ana gövde ile toplam 14,8 km uzunluğundaki (Turanköy, Yenişehir ve Samanlı) bağlantı yolu bulunmaktadır. **2016 yılında başlanan YHT Heyelanı Islah çalışmaları ihaleli olarak sürdürülmektedir.**

BURSA ÇEVRE OTOYOLU BSK ONARIM VE YHT HEYELANI ISLAH			
Proje Uzunluğu	:	37,9 km	
Standardı	:	BSK ONARIM	Heyelan Islah
Proje Bedeli	:	20.084.000 TL	18.711.000 TL
Yüklenici	:	SİMGE-MAT	DEMYOL
2016 Yılı Sonu Harcama	:	10.269.000 TL	11.645.000 TL
2017 Yılı Ödeneği	:	12.205.000 TL	14.800.000 TL
2017 Yılı Harcaması	:	1.999.000 TL	1.000.000 TL
Toplam Harcama	:	12.268.000 TL	12.645.000 TL
Kalan Proje Bedeli	:	7.816.000 TL	6.066.000 TL

TOPLAM	2016 SONU	2017 HEDEF	2017 BİTEN	KALAN
BSK ONARIM ÇALIŞMALARI				
37,9	26,4	11,5	0	11,5

1-) 2017 yılında kalan 11,5 km BY'de BSK Onarım yapılması hedeflenmiş olup çalışmalar devam etmektedir.
2-) YHT Heyelanı ıslah çalışmaları devam etmekte olup 2017 yılında çalışmaların tamamlanması hedeflenmiştir.

BSK ONARIM ÇALIŞMALARI

YHT HEYELANI ISLAH ÇALIŞMALARI

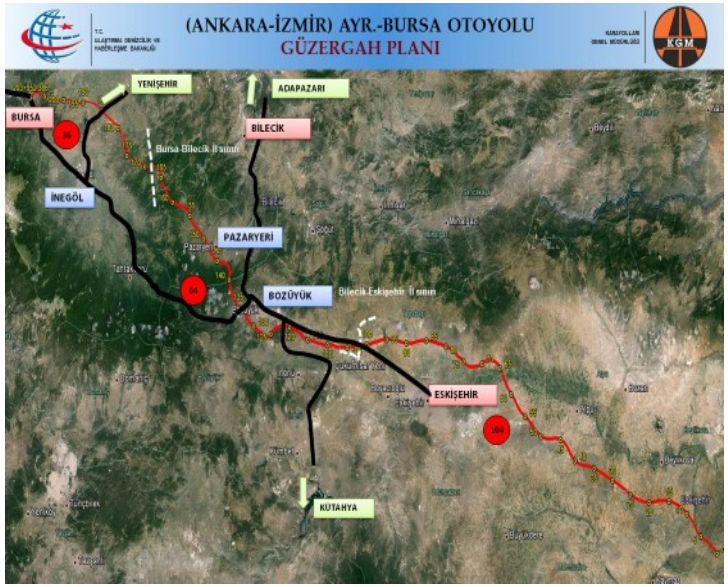

(ANKARA-İZMİR)AYR.-BURSA OTOYOLU (204 Km.)

(Ankara-İzmir)Ayr-Bursa otoyolu "Ön Proje ve Mühendislik Hizmetleri Danışmanlık Hizmet Alımı işi" Karayolları Genel Müdürlüğü tarafından 2023 yılında hedeflenen otoyol projeleri kapsamında 2010 yılında ihale edilmiştir.

(Ankara-İzmir)Ayr.-Bursa otoyolu için 3 alternatif güzergâh üzerinde yaklaşık 212 km boyunca koridor etüt çalışmaları sürdürülmüş olup, 204 Km lik güzergâh üzerinde çalışmalar devam etmektedir.

Otoyol güzergâhı, Ankara-İzmir otoyolu projesinden Sivrihisar civarında ayrıldıktan sonra Beylikova, Alpu, Eskişehir, Bozüyük, Bilecik, Pazaryeri ve İnegöl-Yenişehir arası istikametinde ilerleyerek yapımı tamamlanan Bursa Çevre Otoyolu Yenişehir Kavşağında sona ermektedir.

Uygun Geçkisi belirlenen otoyolda Ön Proje çalışmaları devam etmekte olup, Bugüne kadar parasal olarak % 53 gerçekleşme sağlanmıştır.

Yüklenici PROTEK -MEGA İş Ortaklığı tarafından yürütülen "Ön Proje ve Mühendislik Hizmetleri Danışmanlık Hizmet Alımı İşi"nin 2017 yılında tamamlanması hedeflenmektedir.

6-Karayolları Kamu Özel Sektör Ortaklığı Bölge Müdürlüğü

Karayolları Kamu Özel Sektör Ortaklığı Bölge Müdürlüğü, Gebze-Orhangazi-İzmir Otoyolu (Körfez Geçişi ve Bağlantı Yolları Dahil) Yap-İşlet-Devret proje güzergahındaki arazi kamulaştırma çalışmalarını yürütmekte olup bu kapsamda Bursa il sınırları içinde 763 milyon 470 bin TL'lik arazi kamulaştırması planlanmaktadır. Çalışmalarda toplam 741 milyon 493 bin TL kamulaştırma harcaması yapılmıştır. Projede arazi kamulaştırma çalışmaları devam etmektedir.

Kamu Özel Sektör Ortaklığı Bölge Müdürlüğü Projeleri Uygulama Durumu

(Bin TL)

SEKTÖR	KURULUŞ	PROJE ADI VE ÖZELLİKLERİ	YERİ	BAŞLAMA - BİTİŞ TARİHİ	PROJE TUTARI	2016 YILI SONUNA KADAR YAPILAN HARCAMA	2017 YILI ÖDENEĞİ	2017 YILI HARCAMASI	KÜMÜLATİF TOPLAM HARCAMA	FİZİKİ GERÇKLŞME (%)	NAKDİ GERÇKLŞME (%)	PROJENİN SON DURUMU
ULAŞTIRMA	KARAYOLLARI KAMU ÖZEL SEKTÖR ORTAKLIĞI BÖLGE MÜDÜRLÜĞÜ	Gebze-Orhangazi-İzmir (Körfez Geçişi ve Bağlantı Yolları Dahil) Otoyolu Yap-İşlet-Devret Pro. (Kamu. İş.)	Bursa	2010-2018	763.470	656.864	151.000	84.629	741.493	97	97	Devam Ediyor
TOPLAM PROJE SAYISI		1	PROJE TOPLAM BİLGİLERİ		763.470	656.864	151.000	84.629	741.493			

GEBZE-ORHANGAZİ-İZMİR OTOYOLU
(İZMİT KÖRFEZ GEÇİŞİ VE BAĞLANTI YOLLARI DAHİL)
YAP-İŞLET-DEVRET PROJESİ

ANA GÖVDE UZUNLUĞU ..... : 384 Km.

BURSA ÇEVRE YOLU (Trafiğe Açık) ..... : 21 Km.

TOPLAM (Güzergah Uzunluğu) ..... : 405 Km.

Proje bünyesinde, 384 km. ana gövde, 49 km bağlantı yolu olmak üzere;

Toplam 433 km. otoyol mevcuttur.

Ayrıca; 140 km. kavşak kolları ve 26 km. de yan yol inşaatı yapılacaktır.

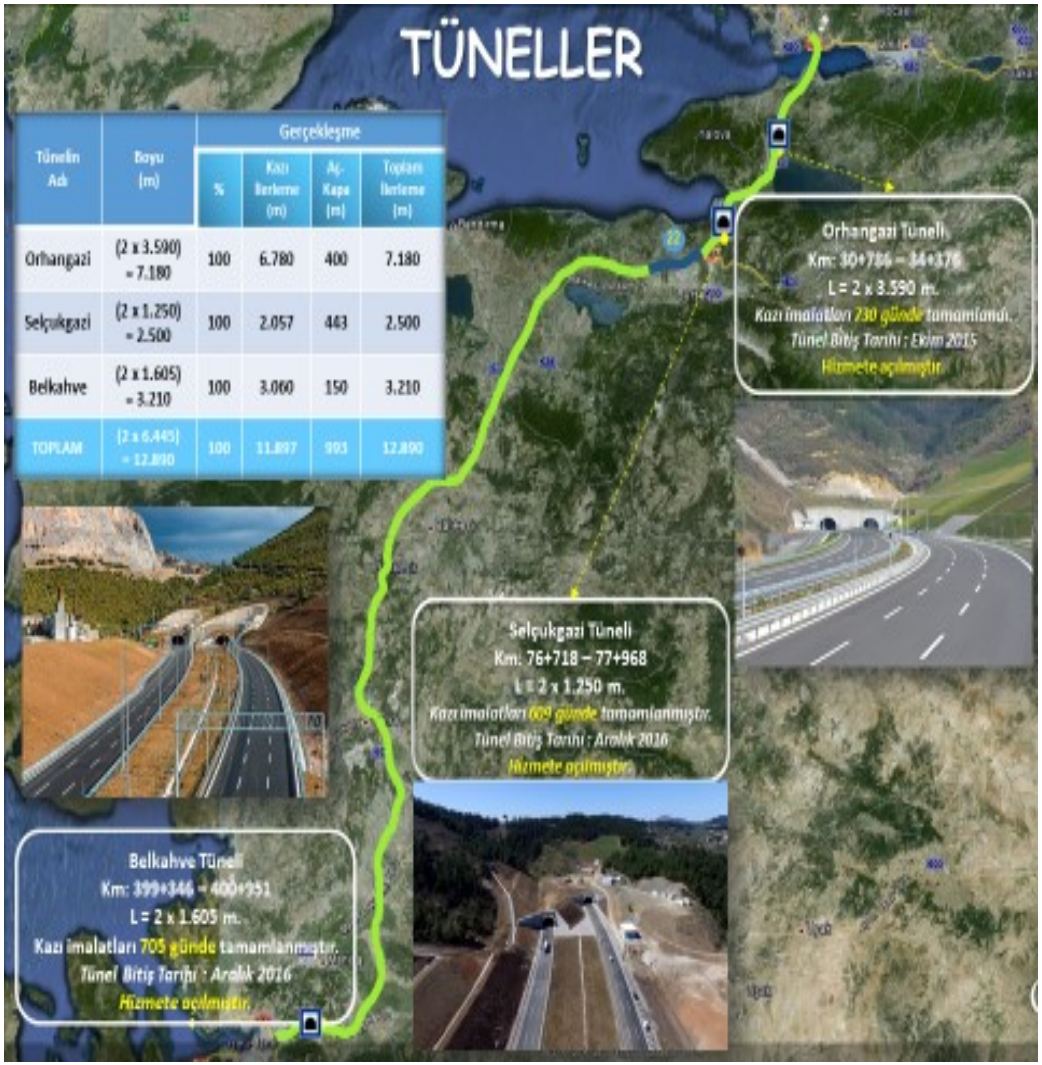

Tünelin Adı	Boyu (m)	Gerçekleşme			
		%	Kazı İlerleme (m)	Aç.-Kapa (m)	Toplam İlerleme (m)
Orhangazi	(2 x 3.590) = 7.180	100	6.780	400	7.180
Selçukgazi	(2 x 1.250) = 2.500	100	2.057	443	2.500
Belkahve	(2 x 1.605) = 3.210	100	3.060	150	3.210
TOPLAM	(2 x 6.445) = 12.890	100	11.897	993	12.890

GEBZE-ORHANGAZİ-İZMİR OTOYOLU
(İZMİT KÖRFEZ GEÇİŞİ VE BAĞLANTI YOLLARI DAHİL)
ANA İŞ KALEMLERİ

ANA İŞ KALEMLERİ	TOPLAM (Ad.)	TOPLAM (m.)	ÇALIŞILAN (Adet)	BİTİRİLEN (Adet)
Asma Köprü	1	2.907	-	1
Viyadük	38	21.573	19	18
- Betonarme Viyadük	36	19.940	19	16
- Çelik Viyadük	2	1.633	-	2
Alt Geçit	285	16.278	57	166
Üst Geçit	73	4.266	29	27
Köprü	102	7.195	41	45
Kutu Menfez (Hizmet ve Hidrolik Amaçlı)	712	52.528	50	528
Tünel (Orhangazi,Selçukgazi, Belkahve)	3	6.445	-	3
Kavşak	22	-	5	10
Servis Alanı	17	-	2	4
Bakım İşletme Tesisi	6	-	3	3

NOT: Körfez Geçişindeki köprü uzunluğu (Çelik yaklaşım viyadükleri dahil) **4.540 m.** *dir.*

Orhangazi Tüneli (Giriş Portali)

Selçukgazi Tüneli (Km: 76+718 - 77+968)

Selçukgazi Tüneli

Belkahve Tüneli Yapım Çalışmaları
(Km: 399+346 - 400+951)

BURSA İLİ

(Parasal Gerçekleşme)

(x Milyon)

BURSA İLİ GERÇEKLEŞMELER (PARASAL)	HARCAMA CİNSİ	2016 SONU TOPLAM	2017 YILI HEDEFİ	2017 YILI GERÇEKLEŞMESİ	2017 GERÇEKLEŞME %	TOPLAM HARCAMA
İMALAT HARCAMALARI	$	940	(1,080) (*)	250	23	1.190
KAMULAŞTIRMA HARCAMALARI	TL	657	(151) (*)	74,7	49	731,5

(*) Projenin tamamı için 2017 Yılı Hedefi

(Kamulaştırma Durumu)

TOPLAM KAMULAŞTIRMA			KAMULAŞTIRMASI TAMAMLANAN				KAMULAŞTIRMASI KALAN		
PARSEL	ALAN (m²)	TUTARI (1000 x TL.)	PARSEL	ALAN (m²)	TUTARI (1000 x TL.)	Fiziki Gerçekleşme (%)	PARSEL	ALAN (m²)	TUTARI (1000 x TL.)
4.704	14.495.256	763.470	4.507	13.847.323	731.545	96	197	647.934	31.926

HEDEF ve GERÇEKLEŞMELER

Projenin Altınova - Gemlik arasındaki 40 km.lik kesimi 21 Nisan 2016, 12,6 km.lik Gebze-Altınova (Osmangazi Köprüsü Dahil) kesimi 01 Temmuz 2016, Kemalpaşa-Ayr.-İzmir arasındaki 20 Km.lik kesim 08.03.2017, Gemlik-Bursa arasındaki 25 Km.lik kesim ise 12.03.2017 tarihinde trafiğe açılmıştır. Ayrıca projenin tamamının 2018 yılı sonunda bitirilmesi hedeflenmiş olup, çalışmalar bu doğrultuda devam etmektedir.

2016 yılı sonu gerçekleşme ;

- İmalat çalışmaları için; **4,660 Milyar $**
- Kamulaştırma çalışmaları için; **2,099 Milyar TL.**

2017 yılı hedefi ;

- İmalat çalışmaları için; **1,080 Milyar $**
- Kamulaştırma çalışmaları için; **151 Milyon TL**

2017 yılı gerçekleşme ;

- İmalat çalışmaları için; **558 Milyon $**
- Kamulaştırma çalışmaları için; **98 Milyon TL.**

harcama yapılmıştır.

GEBZE-ORHANGAZİ-İZMİR OTOYOLU GERÇEKLEŞMELERİ

Bugün itibariyle ;	Toplam Harcama	Gerçekleşme (%)
İmalat çalışmaları için ;	5,218 Milyar $	% 83
Kamulaştırma çalışmaları için ; harcama yapılmıştır.	2,197 Milyar TL.	% 98

Not : Tüm güzergahta Devletin hüküm ve tasarrufu altındaki araziler ve toplulaştırılan kesim dahil olmak üzere, kamulaştırma çalışmalarında Alan Bazında % 98 fiziksel gerçekleşme sağlanmıştır.

7-TCDD I.Yapım Grup Müdürlüğü

TCCD I.Yapım Grup Müdürlüğünün uyguladığı Bandırma-Bursa-Ayazma-Osmaneli (Bursa-Gölbaşı Kuzey-Yenişehir) Yüksek Hızlı Tren projesinin İlimizdeki toplam proje tutarı 1 milyar 311 milyon 322 bin TL'dir. Projeye toplam 679 milyon 173 bin TL harcama yapılmış olup çalışmalar devam etmektedir.

TCDD I.Yapım Grup Müdürlüğü Projesi Uygulama Durumu

BANDIRMA-BURSA-AYAZMA-OSMANELİ (Bursa-Gölbaşı Kuzey-Yenişehir Hızlı Tren Projesi Tünel İnşaatı Yapım İşi)(Bandırma-Bursa-Ayazma-Osmaneli Hızlı Tren Projesi Km:46+031-Km:101+700 Arası (Tüneller Hariç) Altyapı İkmal İnşaatı Yapım İşi)

İSTANBUL –BURSA-İZMİR OTOYOLUNDAKİ PROJENİN YERİ

Proje'de hedef : Yapım çalışmaları tamamlanan Ankara-İstanbul Hızlı Tren hattına, Yenişehir'den sonra uygun bir güzergah ile Bilecik'ten bağlanarak, Bursa'yı, Ankara ve İstanbul'a demiryolu ile bağlayacaktır.

PROJE GÜZERGAHI

Proje kapsamında ;

Toplam 8.738,00 m. uzunluğunda 8 adet Delme tünel yapılacaktır.

(En uzun tünel : 4.913,25 m) (En kısa tünel : 120 m)

SÖZLEŞME BİLGİLERİ

- **İŞİN ADI** : **Bursa-Gölbaşı Kuzey-Yenişehir Hızlı Tren Projesi Tünel İnşaatı Yapım İşi**
- **İŞİN YERİ** : **Bursa**
- **İHALE TARİHİ** : **07.12.2016**
- **SÖZLEŞME TARİHİ** : **23.12.2016**
- **İŞYERİ TESLİM** : **28.12.2016**
- **İŞİN SÜRESİ** : **1080 Gün**
- **İŞİN BİTİM TARİHİ** : **13.12.2019**
- **İŞVEREN** : **Ulaştırma, Denizcilik ve Haberleşme Bakanlığı Devlet Demiryolları İşletmesi Genel Müdürlüğü**
- **YÜKLENİCİ** : **Çelikler Taahhüt İnşaat ve Sanayi A.Ş.-YSE Yapı San.Tic.A.Ş.**
- **PROJE TUTARI** : **682.973.012,00 TL.**

DT3 Tüneli Çıkış (Km.: 57+000 – 58+260) (1.260 m.)

SÖZLEŞME BİLGİLERİ

- **İŞİN ADI** : Bandırma-Bursa-Ayazma-Osmaneli Hızlı Tren Projesi Km:46+031-Km:101+700 Arası (Tüneller Hariç) Atyapı İkmal İnşaatı Yapım İşi
- **İŞİN YERİ** : Bursa
- **İHALE TARİHİ** : 15.03.2017
- **SÖZLEŞME TARİHİ** : 05.04.2017
- **İŞYERİ TESLİM** : 19.04.2017
- **İŞİN SÜRESİ** : 1080 Gün
- **İŞİN BİTİM TARİHİ** : 03.04.2020
- **İŞVEREN** : Ulaştırma, Denizcilik ve Haberleşme Bakanlığı Devlet Demiryolları İşletmesi Genel Müdürlüğü
- **YÜKLENİCİ** : CENGİZ İNŞAAT SANAYİ VE TİCARET A.Ş.
- **PROJE TUTARI** : 891.591.055,60 TL.

8-TEİAŞ II.Bölge Müdürlüğü

TEİAŞ II.Bölge Müdürlüğü tarafından yürütülen 24 projenin toplam proje tutarı 407 milyon 290 bin TL'dir. Projelere toplam 13 milyon 951 bin TL harcama yapılmıştır. 24 projeden 10'u devam etmekte olup 14'ünün ise ihale vb hazırlık çalışmaları devam etmektedir.

TEİAŞ II.Bölge Müdürlüğü Projeleri Uygulama Durumu

DEVAM EDEN PROJELER

- **1-) Proje Adı : Bursa GIS TM**

  Karakteristiği : 154/33 kV, 3x100 MVA ve 4.Trafo Fideri

  Proje No : 09.D03.0470

  Projenin Amacı :

  Mevcut merkezin tek bara+bypasslı olması,

  Merkezin çok eski olması,

  Teçhizatların ekonomik ömrünü doldurması,

  100+100 MVA trafoların 190 MW yüklenmesi,

  Fiziki yetersizlik nedeniyle 3. Trafonun tesis edilememesi,

  Trafo Merkezinin yerleşim alanı içinde kalması, nedeniyle GIS olarak tesis edilecektir.

  Tesisleşme Son Durumu :

  27.06.2016 tarihinde sözleşme imzalanmış olup,15.07.2016 tarihinde yer teslimi yapılmıştır. Merkezin geçici olarak prefabrik koruma-kumanda binaları taşınma işlemi tamamlanmıştır. Mevcut binadaki teçhizatların söküm işlemleri tamamlanarak bina yıkılmıştır. GIS binası inşaatı başlamıştır. Bina su basman seviyesindedir.

DEVAM EDEN PROJELER

- **2-) Proje Adı : Bursa DGKÇS Tevsiat**

  Karakteristiği : 380/154 kV, 1 Bank Fideri + 154 kV, 2x1000 mm² Kablo 0,4 km.

  Proje No : 16.D00.0460

  Projenin Amacı : Bölgenin enerji arz güvenliğinin sağlanması.

  Projenin Süreci :

  20.09.2016 tarihinde ihalesi yapılmış, 31.10.2016 tarihinde sözleşmesi imzalanarak 09.11.2016 tarihinde yer teslimi yapılmıştır.

  Tesisleşme Son Durumu :

  Tevsiat alanına isabet eden ve EÜAŞ'a ait olan prefabrik yapıların kaldırılması çalışmaları devam etmektedir.

DEVAM EDEN PROJELER

- **3-) Proje Adı : Orhaneli TM TEVSİAT**

  Karakteristiği : 154/33 kV 50 MVA, 2. Trafo Fideri

  Proje No : 11.D03.0350

  Projenin Amacı : Trafo Merkezinin ekonomik ömrünü tamamlaması ve teçhizatların işlevini yeterince yerine getirememesi nedeniyle yeniden tesisi planlanmaktadır.

  Projenin Süreci :

  Yer seçimi yapıldı.
  Genel yerleştirme yapıldı
  Tek hat şeması oluşturuldu.
  Zemin etüdü yapıldı.
  15.11.2016 tarihinde ihalesi yapılmıştır.
  10.04.2017 tarihinde yer teslimi yapılmıştır.
  Saha aplikasyon ve tesviye çalışmaları başlamıştır.

DEVAM EDEN PROJELER

- **4-) Proje Adı : Bursa Doğu 380 TM**

  Karakteristiği : 380/154 kV, 2x250 MVA + 154/33 kV, 2x100 MVA

  Proje No : 14.D03.0010

  Projenin Amacı :

  Bölgenin enerji arz güvenliğinin sağlanması.

  Projenin Süreci :

  Yer seçimi yapıldı.
  Kurum görüşleri alındı.
  Kamu Yararı Kararı alındı.
  Zemin etüdü çalışmaları tamamlandı.
  10.04.2017 tarihinde ihalesi yapılmıştır.
  26.05.2017 tarihinde yer teslimi yapılmıştır

DEVAM EDEN PROJELER

5-) Proje Adı : Bursa San. – Beşevler Kablosu
Karakteristiği : 154 kV, 1600 mm² Kablo, 3.5 km
Proje No : 14.D03.0520
Projenin Amacı : 154 kV Beşevler TM'nin, 3. noktadan enterkonnekte sisteme bağlantısının sağlanabilmesi için kablo tesisi planlandı.
Projenin Süreci :
Bölge Müdürlüğümüzce güzergah seçimi yapılmıştır.
İlgili kurum görüşleri alınmış ve yapılan tespitler TMT Dairesi Başkanlığı'na bildirilmiştir.
23.03.2017 tarihinde ihalesi yapılmıştır.
09.05.2017 tarihinde yer teslimi yapılmıştır.
Kazı ruhsatı alınmıştır.

6-) Proje Adı : Beşevler TM Tevsiat
Karakteristiği : 154 kV, 2 Fider (Bursa Sanayi, 3.Trafo)
Proje No : 14.D03.0530
Projenin Amacı : 154 kV Bursa Sanayi-Beşevler Kablosunun bağlantısının yapılacağı fiderin tesisi.
Projenin Süreci :
Bu proje ile ilgili saha etüdü yapılmıştır.
Yapım koşulları Genel Müdürlüğümüze gönderilmiştir.
26.05.2017 tarihinde ihalesi yapılmıştır.
Değerlendirme süreci devam etmektedir.

DEVAM EDEN PROJELER

7-) Proje Adı : Bandırma DGKÇS - Gemlik ElH
Karakteristiği : 380 kV, 2x3B 1272 MCM, 100 km
Proje No : 15.D03.0060
Projenin Amacı : Bandırma, Lapseki, Biga bölgesinde mevcut ve tesis edilmekte olan üretim santrallerinde üretilecek enerjinin Kocaeli, Adapazarı ve İstanbul illerine iletilmesinin sağlanması.
Projenin Süreci :
Güzergah seçimi yapılmıştır.
ÇED olumlu belgesi alındı.
Etüt, Profil ve Tevsiat işleri tamamlandı ve onaylandı.
Direk ayak enkesitleri belirlendi.
KYK çıktı.
Kamulaştırma planları hazırlanıyor.
16.05.2017 tarihinde ihalesi yapılmıştır.
Değerlendirme süreci devam etmektedir.

DEVAM EDEN PROJELER

8-) Proje Adı : Bursa Sanayi TM Tevsiat
Karakteristiği : 154 kV, 2Fider (Görükle, Beşevler)
Proje No : 16.D00.0560
Projenin Amacı : Görükle TM ve Beşevler TM Kablolarının Bursa Sanayi TM'ye bağlantısının sağlanması.
Projenin Süreci :
Fider yerleri ile ilgili tespitler ve inşaat keşifleri yapılarak Genel Müdürlüğe bildirildi
31.05.2017 tarihinde ihalesi yapılmıştır.
Değerlendirme süreci devam etmektedir

DEVAM EDEN PROJELER

9-) Proje Adı : Görükle-Bursa Sanayi Kablosu (Fiber Optikli)
Karakteristiği : 154 kV, 1600 mm² Kablo, 3 km
Proje No : 16.D00.0980
Projenin Amacı : 154 kV Görükle TM'nin, 380 kV Bursa Sanayi TM'ne alternatif bağlantısının sağlanması.
Projenin Süreci :
Kurum görüşleri alınmıştır.
İnşaat keşif çalışmaları ve,
20.04.2017 tarihinde ihalesi yapıldı.
07.06.2017 tarihinde yer teslimi yapılmıştır.

10-) Proje Adı : Görükle TM Tevsiat
Karakteristiği : 154 kV, 1 Fider (Bursa Sanayi)
Proje No : 16.D00.0990
Projenin Amacı : Görükle-Bursa Sanayi Kablosunun 154 kv Görükle TM'ye bağlantısının sağlanması.
Projenin Süreci :
Fider yerleri ile ilgili tespitler ve inşaat keşifleri yapılarak Genel Müdürlüğe bildirildi.
26.05.2017 tarihinde ihalesi yapılmıştır.
Değerlendirme süreci devam etmektedir

9-Orman Bölge Müdürlüğü

Orman Bölge Müdürlüğü tarafından yürütülen 7 projenin toplam proje tutarı 13 milyon 630 bin TL'dir. Projelere toplam 6 milyon 567 bin TL harcama yapılmıştır. 7 projede çalışmalar devam etmektedir.

Orman Bölge Müdürlüğü Projeleri Uygulama Durumu

2017 YILI PROGRAMLARI (TL)

Projenin Adı	Yatırım Ödeneği	Harcama	Nakdi Gerçekleşme %
Kadastro Projesi (2014A050050)	200.000	28.753	14
Orman Koruma ve Yangınla Mücadele (2017A050030)	1.026.000	520.750	51
Orman Köyleri Etüt Planlama (2017A050060)	30.000	500	2
Ağaçlandırma ve Toprak Muhafaza (2017A050040)	5.868.000	2.648.000	45
Orman Amenajman Projesi (2017A050110)	1.090.000	979.478	90
Orman İşletmecilik Projesi	5.024.000	2.172.000	43
Fidan Üretim Projesi	392.000	217.400	55
TOPLAM	13.630.000	6.566.881	48

10-Orman ve Su İşleri Bakanlığı II. Bölge Müdürlüğü

Orman ve Su İşleri Bakanlığı II. Bölge Müdürlüğü tarafından yürütülen 13 projenin toplam proje tutarı 37 milyon 478 bin TL'dir. Projelere toplam 19 milyon 577 bin TL harcama yapılmıştır. 13 projeden 1'i tamamlanmış, 8'i devam etmekte olup 4'ünün ise ihale vb hazırlık çalışmaları devam etmektedir.

Orman ve Su İşleri Bakanlığı II. Bölge Müdürlüğü Projeleri Uygulama Durumu

T.C.
ORMAN VE SU İŞLERİ BAKANLIĞI
DOĞA KORUMA VE MİLLİ PARKLAR 2. BÖLGE MÜDÜRLÜĞÜ
ULUDAĞ MİLLİ PARKI I. GELİŞİM BÖLGESİ YÖNETİM MERKEZİ-2 YAPIM İŞİ
Orman, Su varsa Hayat Var

T.C.
ORMAN VE SU İŞLERİ BAKANLIĞI
DOĞA KORUMA VE MİLLİ PARKLAR 2. BÖLGE MÜDÜRLÜĞÜ
ULUDAĞ MİLLİ PARKI'NDA ALAN DÜZENLEME ÇALIŞMALARI
2017 Yılı Bütçesi
500.000 TL
İHALE TARİHİ
26.07.2017
Uludağ Milli Parkı içerisinde bulunan Günübirlik Kullanım ve Kamp alanlarında yağmur barınakları, piknik masaları, ahşap çocuk oyun alanları yapılacaktır.
Orman, Su varsa Hayat Var

T.C.
ORMAN VE SU İŞLERİ BAKANLIĞI
DOĞA KORUMA VE MİLLİ PARKLAR 2. BÖLGE MÜDÜRLÜĞÜ
ULUDAĞ MİLLİ PARKI ORMAN EVLERİNİN ÇİT İLE ÇEVRİLMESİ
2017 Yılı Bütçesi
250.000 TL
İHALE TARİHİ
08.12.2016
Uludağ Milli Parkı Sarıalan ve Çobankaya mevkiinde bulunan 200 adet Orman Evi ahşap çitler ile çevrilerek estetik bir görünüm kazandırılacaktır. Yıllara sari ihale edilmiş olup çalışma devam etmektedir.
Orman, Su varsa Hayat Var

T.C.
ORMAN VE SU İŞLERİ BAKANLIĞI
DOĞA KORUMA VE MİLLİ PARKLAR 2. BÖLGE MÜDÜRLÜĞÜ
ULUDAĞ MİLLİ PARKI MANGAL YAKMA YERLERİ YAPIMI
2017 Yılı Bütçesi
250.000 TL
İHALE TARİHİ
01.08.2017
DİKKAT!
YERDE ATEŞ YAKMAK YASAKTIR
Uludağ Milli Parkı Karabelen, Kirazlıyayla, Sarıalan ve Çobankaya mevkiinde bulunan günübirlik kullanım alanlarında mangal yakma yerleri yapılacaktır.
Orman, Su varsa Hayat Var

T.C.
ORMAN VE SU İŞLERİ BAKANLIĞI
DOĞA KORUMA VE MİLLİ PARKLAR 2. BÖLGE MÜDÜRLÜĞÜ
ULUDAĞ MİLLİ PARKI TANITIM VE İKAZ LEVHALARI YAPIMI
2017 Yılı Bütçesi
100.000 TL
İHALE TARİHİ
15.04.2017
Uludağ Milli Parkı içerisinde ziyaretçilerin bilinçlendirilmesi ve alan tanıtımı için, tanıtım ve ikaz levhaları yapılacaktır.
Orman, Su varsa Hayat Var

T.C.
ORMAN VE SU İŞLERİ BAKANLIĞI
DOĞA KORUMA VE MİLLİ PARKLAR 2. BÖLGE MÜDÜRLÜĞÜ
ULUDAĞ MİLLİ PARKI BAKIM ONARIM İŞLERİ
2017 Yılı Bütçesi
200.000 TL
İHALE TARİHİ
01.08.2017
Uludağ Milli Parkı içerisinde muhtelif noktalarda bulunan idari binaların ve umumi tuvaletlerin bina kullanım ömürlerinin arttırılması amacıyla tadilat yapılacaktır.
Orman, Su varsa Hayat Var

T.C.
ORMAN VE SU İŞLERİ BAKANLIĞI
DOĞA KORUMA VE MİLLİ PARKLAR 2. BÖLGE MÜDÜRLÜĞÜ
ULUDAĞ MİLLİ PARKI PLAN PROJE YAPIMI
2017 Yılı Bütçesi
80.000 TL
İHALE TARİHİ
30.04.2017
Uludağ Milli Parkı'nın koruma, kullanma dengesi gözetilerek; yapılacak iyileştirme çalışmaları ve yatırımlara ilişkin olarak projelendirme çalışmaları yapılacaktır.
Orman, Su varsa Hayat Var

T.C.
ORMAN VE SU İŞLERİ BAKANLIĞI
DOĞA KORUMA VE MİLLİ PARKLAR 2. BÖLGE MÜDÜRLÜĞÜ
CELAL ACAR YABAN HAYATI KURTARMA VE REHABİLİTASYON MERKEZİ
2017 Yılı Bütçesi
150.000 TL
İHALE TARİHİ
15.05.2017
Ovakorusu Ayı Barınağını çevreleyen toprak yolların yağmur ve sel suları ile bozulması sebebiyle, mevcut tahliye sistemlerinin kapasitelerinin artırılması ve yeni tahliye sistemleri ile birlikte yol ıslah çalışmaları yapılacaktır.
Orman, Su varsa Hayat Var

T.C.
ORMAN VE SU İŞLERİ BAKANLIĞI
DOĞA KORUMA VE MİLLİ PARKLAR 2. BÖLGE MÜDÜRLÜĞÜ
KARACABEY OVAKORUSU YABAN HAYATI GELİŞTİRME SAHASI
2017 Yılı Bütçesi
100.000 TL
İHALE TARİHİ
15.05.2017
Uludağ Üniversitesi Veteriner Fakültesinin ormanlık alanında bulunan, Kurumumuz adına tescilli yaklaşık 100 adet Kızıl Geyiğin, ülkemizin farklı noktalarında tabiata yerleştirilmesi çalışmalarında kullanmak üzere geyik yakalama kapanı yaptırılmıştır.
Orman, Su varsa Hayat Var

T.C.
ORMAN VE SU İŞLERİ BAKANLIĞI
DOĞA KORUMA VE MİLLİ PARKLAR 2. BÖLGE MÜDÜRLÜĞÜ
KOCAÇAY DELTASI
2017 Bütçesi
90.000 TL
Karacabey Karadağ-Ovakorusu Yaban Hayatı Geliştirme Sahası sınırları içerisinde bulunan Kocaçay Deltası'nda doğal kaynakların ve doğal dengenin korunması, bilinçsiz kullanımın önüne geçilmesi maksadıyla yönetim planı hazırlanmaktadır.
Orman, Su varsa Hayat Var

T.C.
ORMAN VE SU İŞLERİ BAKANLIĞI
DOĞA KORUMA VE MİLLİ PARKLAR 2. BÖLGE MÜDÜRLÜĞÜ
KEDİ EVİ VE KÖPEK KULÜBESİ YAPIMI
2017 Yılı Bütçesi
40.000 TL
İHALE TARİHİ
15.05.2017
Sahipsiz sokak hayvanlarının beslenmesi ve barınmasının sağlanması amacı ile sokak hayvanlarının yoğun yaşadığı alanlarda kullanılmak üzere 80 adet kedi ve köpek kulübesi yapımı tamamlanmıştır.
Orman, Su varsa Hayat Var

T.C.
ORMAN VE SU İŞLERİ BAKANLIĞI
DOĞA KORUMA VE MİLLİ PARKLAR 2. BÖLGE MÜDÜRLÜĞÜ
LEYLEK GÖZLEM YOLU SINIR BELİRLEME, İŞARETLEME
2017 Yılı Bütçesi
10.000 TL
İHALE TARİHİ
15.05.2017
Uluabat Gölü Ramsar Alanında bulunan Eskikaraağaç Mahallesinde, Leylek Gözlem Yolu Belirlenmesi ve Tabelalandırma çalışmaları yapılacaktır.
Orman, Su varsa Hayat Var

11-Uludağ Gümrük ve Ticaret Bölge Müdürlüğü

Uludağ Gümrük ve Ticaret Bölge Müdürlüğü hizmet binası yapımına yönelik inşaat projesi çalışmaları devam etmekte olup proje onayından sonra ihale işlemi yapılacaktır.

12-Vakıflar Bölge Müdürlüğü

Vakıflar Bölge Müdürlüğü tarafından yürütülen 30 projenin toplam proje tutarı 7 milyon 135 bin TL'dir. Projelere toplam 2 milyon 167 bin TL harcama yapılmıştır. 30 projeden 7'si tamamlanmış, 13'ü devam etmekte olup 10'nun ise ihale vb. hazırlık çalışmaları devam etmektedir.

Vakıflar Bölge Müdürlüğü Projeleri Uygulama Durumu

	1- YILDIRIM MEDRESESİ
1. İLİ:	BURSA
2. İLÇESİ:	YILDIRIM
3. İŞİN ADI:	YILDIRIM MEDRESESİ RESTORASYON İŞİ
4. SÖZLEŞME TARİHİ:	22.01.2016
5. SÖZLEŞMEYE GÖRE BİTİM TARİHİ:	26.01.2017
6. SÖZLEŞME BEDELİ:	1.069.801,12 (KDV DAHİL)
7. YAPILAN ÖDEMELER TOPLAM TL:	0
8. FİZİKİ GERÇEKLEŞME:	% 0
9. BİTİRİLMESİ ÖNGÖRÜLEN TARİH:	26.01.2017
10. BİTİMİNDE KULLANIM ŞEKLİ :	MEDRESE (KÜLTÜREL AMAÇLI)
11. AÇIKLAMA :	27.01.2016 TARİHİNDE YER TESLİMİ YAPILDI. RESTORASYONA BAŞLANILAMADI.

YILDIRIM MEDRESESİ

	2- ALAADDİN BEY CAMİİ
1. İLİ:	BURSA
2. İLÇESİ:	OSMANGAZİ
3. İŞİN ADI:	ALAADDİN BEY CAMİİ RESTORASYON İŞİ
4. SÖZLEŞME TARİHİ:	13.01.2016
5. SÖZLEŞMEYE GÖRE BİTİM TARİHİ:	15.11.2016
6. SÖZLEŞME BEDELİ:	372.290,00 TL (KDV DAHİL)
7. YAPILAN ÖDEMELER TOPLAM TL:	206.882,96 TL (KDV DAHİL)
8. FİZİKİ GERÇEKLEŞME:	% 56
9. BİTİRİLMESİ ÖNGÖRÜLEN TARİH:	15.11.2016
10. BİTİMİNDE KULLANIM ŞEKLİ :	CAMİ
11. AÇIKLAMA :	15.01.2016 TARİHİNDE YER TESLİMİ YAPILDI. ÇALIŞMALAR DEVAM EDİYOR

ALAADDİN BEY CAMİ

	3- YILDIRIM CAMİİ
1. İLİ:	BURSA
2. İLÇESİ:	YILDIRIM
3. İŞİN ADI:	YILDIRIM CAMİİ RESTORASYON İŞİ
4. SÖZLEŞME TARİHİ:	17.01.2017
5. SÖZLEŞMEYE GÖRE BİTİM TARİHİ:	19.07.2018
6. SÖZLEŞME BEDELİ:	1.871.480,00 TL (KDV DAHİL)
7. YAPILAN ÖDEMELER TOPLAM TL:	146.000 TL
8. FİZİKİ GERÇEKLEŞME:	8
9. BİTİRİLMESİ ÖNGÖRÜLEN TARİH:	19.07.2018
10. BİTİMİNDE KULLANIM ŞEKLİ :	CAMİ
11. AÇIKLAMA :	20.01.2017 TARİHİNDE YER TESLİMİ YAPILDI. RESTORASYONA BAŞLANILDI.

YILDIRIM CAMİ

	4- ATARİYE CAMİİ
1. İLİ:	BURSA
2. İLÇESİ:	MUSTAFAKEMALPAŞA
3. İŞİN ADI:	ATARİYE CAMİİ RESTORASYON İŞİ
4. SÖZLEŞME TARİHİ:	23.05.2017
5. SÖZLEŞMEYE GÖRE BİTİM TARİHİ:	24.01.2018
6. SÖZLEŞME BEDELİ:	764.873,27 TL (KDV DAHİL)
7. YAPILAN ÖDEMELER TOPLAM TL:	0
8. FİZİKİ GERÇEKLEŞME:	% 5
9. BİTİRİLMESİ ÖNGÖRÜLEN TARİH:	24.01.2018
10. BİTİMİNDE KULLANIM ŞEKLİ :	CAMİ
11. AÇIKLAMA :	24.05.2017 TARİHİNDE YER TESLİMİ YAPILDI. RESTORASYON DEVAM EDİYOR.

ATARİYE CAMİ

	5- ŞİMKEŞ MESCİDİ
1. İLİ:	BURSA
2. İLÇESİ:	OSMANGAZİ
3. İŞİN ADI:	SİMKEŞ MESCİDİ RESTORASYON İŞİ
4. SÖZLEŞME TARİHİ:	24.03.2017
5. SÖZLEŞMEYE GÖRE BİTİM TARİHİ:	12.10.2017
6. SÖZLEŞME BEDELİ:	223.542,80 (KDV DAHİL)
7. YAPILAN ÖDEMELER TOPLAM TL:	0
8. FİZİKİ GERÇEKLEŞME:	% 5
9. BİTİRİLMESİ ÖNGÖRÜLEN TARİH:	12.10.2017
10. BİTİMİNDE KULLANIM ŞEKLİ :	MESCİT
11. AÇIKLAMA :	24.03.2017 TARİHİNDE YER TESLİMİ YAPILDI. RESTORASYON DEVAM EDİYOR.

SİMKEŞ MESCİDİ

	6- NAMAZGAH CAMİİ, VEFİKİYE CAMİİ VE BAHRİBABA MESCİDİ
1. İLİ:	BURSA
2. İLÇESİ:	OSMANGAZİ
3. İŞİN ADI:	NAMAZGAH CAMİİ, VEFİKİYE CAMİİ, BAHRİBABA MESCİDİ BASİT ONARIM İŞİ
4. SÖZLEŞME TARİHİ:	23.02.2017
5. SÖZLEŞMEYE GÖRE BİTİM TARİHİ:	03.11.2017
6. SÖZLEŞME BEDELİ:	212.339,82 TL (KDV DAHİL)
7. YAPILAN ÖDEMELER TOPLAM TL:	129414,13 TL (KDV DAHİL)
8. FİZİKİ GERÇEKLEŞME:	% 61
9. BİTİRİLMESİ ÖNGÖRÜLEN TARİH:	03.11.2017
10. BİTİMİNDE KULLANIM ŞEKLİ :	CAMİ VE MESCİT
11. AÇIKLAMA :	23.02.2017 TARİHİNDE YER TESLİMİ YAPILDI. RESTORASYON DEVAM EDİYOR.

NAMAZGAH CAMİİ

VEFİKİYE CAMİİ

BAHRİBABA MESCİDİ

	1- TATARLAR CAMİ
1. İLİ:	BURSA
2. İLÇESİ:	YILDIRIM
3. İŞİN ADI:	TATARLAR CAMİ RESTORASYON İŞİ
4. SÖZLEŞME TARİHİ:	27.09.2016
5. SÖZLEŞMEYE GÖRE BİTİM TARİHİ:	29.05.2017
6. SÖZLEŞME BEDELİ:	254.037,27 TL (KDV DAHİL)
7. YAPILAN ÖDEMELER TOPLAM TL:	247.619,25 TL (KDV DAHİL)
8. FİZİKİ GERÇEKLEŞME:	% 100
9. BİTİRİLMESİ ÖNGÖRÜLEN TARİH:	29.05.2017
10. BİTİMİNDE KULLANIM ŞEKLİ :	CAMİ
11. AÇIKLAMA :	RESTORASYON TAMAMLANDI

TATARLAR CAMİ

	2- ŞAHADET CAMİİ
1. İLİ:	BURSA
2. İLÇESİ:	OSMANGAZİ
3. İŞİN ADI:	ŞAHADET CAMİİ RESTORASYON İŞİ
4. SÖZLEŞME TARİHİ:	29.07.2015
5. SÖZLEŞMEYE GÖRE BİTİM TARİHİ:	28.07.2016
6. SÖZLEŞME BEDELİ:	1.054.069,68 TL (KDV DAHİL)
7. YAPILAN ÖDEMELER TOPLAM TL:	866.627,45 TL (KDV DAHİL)
8. FİZİKİ GERÇEKLEŞME:	%100
9. BİTİRİLMESİ ÖNGÖRÜLEN TARİH:	28.07.2016
10. BİTİMİNDE KULLANIM ŞEKLİ :	CAMİ
11. AÇIKLAMA :	RESTORASYON TAMAMLANDI.

ŞAHADET CAMİ

	3- HOCA HASAN CAMİİ
1. İLİ:	BURSA
2. İLÇESİ:	OSMANGAZİ
3. İŞİN ADI:	HOCA HASAN CAMİİ RESTORASYON İŞİ
4. SÖZLEŞME TARİHİ:	18.12.2015
5. SÖZLEŞMEYE GÖRE BİTİM TARİHİ:	23.12.2016
6. SÖZLEŞME BEDELİ:	512.468,88 TL (KDV DAHİL)
7. YAPILAN ÖDEMELER TOPLAM TL:	421.953,37 TL (KDV DAHİL)
8. FİZİKİ GERÇEKLEŞME:	% 100
9. BİTİRİLMESİ ÖNGÖRÜLEN TARİH:	23.12.2016
10. BİTİMİNDE KULLANIM ŞEKLİ :	CAMİ
11. AÇIKLAMA :	RESTORASYON TAMAMLANDI.

HOCA HASAN CAMİ

13-Tapu ve Kadastro IV. Bölge Müdürlüğü

Tapu ve Kadastro IV. Bölge Müdürlüğünce Kadastral Harita ve Bilgilerinin Güncelleme projesi yürütülmektedir. Toplam proje tutarı 1 milyon 593 bin TL olup çalışmaları devam etmektedir.

Tapu ve Kadastro IV. Bölge Müdürlüğü Projeleri Uygulama Durumu

(Bin TL)

SEKTÖR	KURULUŞ	PROJE ADI VE ÖZELLİKLERİ	YERİ	BAŞLAMA - BİTİŞ TARİHİ	PROJE TUTARI	2016 YILI SONUNA KADAR YAPILAN HARCAMA	2017 YILI ÖDENEĞİ	2017 YILI HARCAMASI	KÜMÜLATİF TOPLAM HARCAMA	FİZİKİ GERÇKLŞME (%)	NAKDİ GERÇKLŞME (%)	PROJENİN SON DURUMU
DKH	TAPU VE KADASTRO 4. BÖLGE MÜDÜRLÜĞÜ	BRS-IZK Kadastral Harita ve Bilgilerinin Güncelleme İşi	Bursa	2016-2018	1.593	-	1.124	951	951	60	60	Devam Ediyor
TOPLAM PROJE SAYISI		1	PROJE TOPLAM BİLGİLERİ		1.593	-	1.124	951	951			

14-Kredi ve Yurtlar Kurumu İl Müdürlüğü

Kredi ve Yurtlar Kurumu İl Müdürlüğü tarafından yürütülen 3 projenin toplam proje tutarı 180 milyon TL olup ihale vb. hazırlık çalışmaları devam etmektedir.

Kredi ve Yurtlar Kurumu İl Müdürlüğü Projeleri Uygulama Durumu

(Bin TL)

SEKTÖR	KURULUŞ	PROJE ADI VE ÖZELLİKLERİ	YERİ	BAŞLAMA - BİTİŞ TARİHİ	PROJE TUTARI	2016 YILI SONUNA KADAR YAPILAN HARCAMA	2017 YILI ÖDENEĞİ	2017 YILI HARCAMASI	KÜMÜLATİF TOPLAM HARCAMA	FİZİKİ GERÇKLŞME (%)	NAKDİ GERÇKLŞME (%)	PROJENİN SON DURUMU
EĞİTİM	KREDİ VE YURTLAR KURUMU İL MD	Bursa 2000 Kişilik Yurt İnş.	Nilüfer	2017-2017	90.000	-	-	-	-	-	-	Başlanmadı
EĞİTİM	KREDİ VE YURTLAR KURUMU İL MD	Bursa Merkez 1000 Kişilik Öğrenci Yurdu	Nilüfer	2017-2017	45.000	-	-	-	-	-	-	Başlanmadı
EĞİTİM	KREDİ VE YURTLAR KURUMU İL MD	Bursa 1000 Kişilik 2. Kısım Yurt İnşaatı	Nilüfer	2017-2017	45.000	-	-	-	-	-	-	Başlanmadı
TOPLAM PROJE SAYISI		3	PROJE TOPLAM BİLGİLERİ		180.000	-	-	-	-			

15-Ulaştırma, Denizcilik ve Haberleşme Bakanlığı Bursa IV. Bölge Müdürlüğü

Ulaştırma, Denizcilik ve Haberleşme Bakanlığı Bursa IV. Bölge Müdürlüğü tarafından yürütülen 5 projenin toplam proje tutarı 710 bin TL'dir. Projelere toplam 361 bin TL harcama yapılmış olup çalışmaları devam etmektedir.

Ulaştırma, Denizcilik ve Haberleşme Bakanlığı Bursa IV. Bölge Müdürlüğü Projeleri Uygulama Durumu

(Bin TL)

SEKTÖR	KURULUŞ	PROJE ADI VE ÖZELLİKLERİ	YERİ	BAŞLAMA - BİTİŞ TARİHİ	PROJE TUTARI	2016 YILI SONUNA KADAR YAPILAN HARCAMA	2017 YILI ÖDENEĞİ	2017 YILI HARCAMASI	KÜMÜLATİF TOPLAM HARCAMA	FİZİKİ GERÇKLŞME (%)	NAKDİ GERÇKLŞME (%)	PROJENİN SON DURUMU
TARIM	UDH BAKANLIĞI BURSA 4.BÖLGE MD	Güzelyalı Balıkçı Barnğ/Yat Limn İmar Planı, ÇED, Jeolojik-Jeoteknik Rp, Hidrografik ve Oşinografik Rp	Mudanya	2015-2017	154	136	250	-	136	80	89	Devam Ediyor
TARIM	UDH BAKANLIĞI BURSA 4.BÖLGE MD	Bayramdere Balıkçı Barnğ İmar Pl,Jeolojik-Jeoteknik Etüd Hidrografik ve Oşinografik Rp/ÇED	Karacabey	2015-2017	156	83	200	-	83	95	53	Devam Ediyor
TARIM	UDH BAKANLIĞI BURSA 4.BÖLGE MD	Bayramdere - Malkara Sahil Tahkimatı ve Kıyı Erozyonu Önleme Mahmuzları ÇED ve İmar Planı Çalışması	Karacabey	2015-2017	73	-	115	39	39	75	53	Devam Ediyor
ULAŞTIRMA	UDH BAKANLIĞI BURSA 4.BÖLGE MD	Karacaali İske. ÇED, İmar P., Fizi E. ve Kesin Pro. Ha.	Gemlik	2016-2017	193	-	200	-	-	20	-	Devam Ediyor
TARIM	UDH BAKANLIĞI BURSA 4.BÖLGE MD	Kumyaka Balıkçı Barınağı ÇED ve İmar Planı Hazırlanması	Mudanya	2016-2017	134	40	250	63	103	65	77	Devam Ediyor
TOPLAM PROJE SAYISI		5	PROJE TOPLAM BİLGİLERİ		710	259	1.015	102	361			

16-Çevre ve Şehircilik İl Müdürlüğü

Çevre ve Şehircilik İl Müdürlüğü tarafından yürütülen 16 projenin toplam proje tutarı 173 milyon 753 bin TL'dir. Projelere toplam 12 milyon 303 bin TL harcama yapılmıştır. 16 projeden 1'i tamamlanmış, 7'si devam etmekte olup 8'inin ise ihale vb. hazırlık çalışmaları sürmektedir.

Çevre ve Şehircilik İl Müdürlüğü Projeleri Uygulama Durumu

BURSA ÇEVRE VE ŞEHİRCİLİK İL MÜDÜRLÜĞÜ HİZMET BİNASI YAPIM İŞİ

YÜKLENİCİ: ŞAKİR AKSU İNŞAAT TAAHHÜT TURİZM SANAYİ VE TİC.LTD.ŞTİ.
İHALE TARİHİ: 31.12.2015 –
SÖZLEŞME BEDELİ: 7.087.000,00 TL
SÖZLEŞME TARİHİ: 08.01.2016
YER TESLİM TARİHİ: 12.01.2016
İŞİN SÜRESİ: 420 gün

NİTELİĞİ, TÜRÜ VE MİKTARI :
Bodrum+ Zemin + 4 Normal Kat olmak üzere yaklaşık 9.060 m2 betonarme karkas hizmet binası yapım işi.

BURSA ÇEVRE VE ŞEHİRCİLİK İL MÜDÜRLÜĞÜ HİZMET BİNASI

BURSA GEMLİK İLÇE GIDA TARIM
VE HAYVANCILIK MÜDÜRLÜĞÜ
HİZMET BİNASI YAPIM İŞİ

B+Z+ 2 NORMAL KAT, YAKLAŞIK
1830 M2
HİZMET BİNASI YAPIM İŞİ.

17-Aile ve Sosyal Politikalar İl Müdürlüğü

Aile ve Sosyal Politikalar İl Müdürlüğü tarafından yürütülen 2 projenin toplam proje tutarı 14 milyon 600 bin TL olup ihale vb. hazırlık çalışmaları devam etmektedir.

Aile ve Sosyal Politikalar İl Müdürlüğü Projeleri Uygulama Durumu

(Bin TL)

SEKTÖR	KURULUŞ	PROJE ADI VE ÖZELLİKLERİ	YERİ	BAŞLAMA - BİTİŞ TARİHİ	PROJE TUTARI	2016 YILI SONUNA KADAR YAPILAN HARCAMA	2017 YILI ÖDENEĞİ	2017 YILI HARCAMASI	KÜMÜLATİF TOPLAM HARCAMA	FİZİKİ GERÇKLŞME (%)	NAKDİ GERÇKLŞME (%)	PROJENİN SON DURUMU
DKH	AİLE VE SOSYAL POLİTİKALAR İL MÜDÜRLÜĞÜ	Saniye Rıza Çocuk Evleri Sitesi İnşaatı (36 Kişi Kapa.)	Osmangazi	2017-2019	6.500	-	1.000	-	-	-	-	Başlanmadı
DKH	AİLE VE SOSYAL POLİTİKALAR İL MÜDÜRLÜĞÜ	Engelsiz Yaşam Bakım ve Reh. Mer. İnş. (63 Kişi Kapa.)	Mustafakemalpaşa	2017-2019	8.100	-	800	-	-	-	-	Başlanmadı
TOPLAM PROJE SAYISI		2	PROJE TOPLAM BİLGİLERİ		14.600	-	1.800	-	-			

18-İl Milli Eğitim Müdürlüğü

İl Milli Eğitim Müdürlüğü tarafından yürütülen 71 projenin toplam proje tutarı 502 milyon 525 bin TL'dir. Projelere toplam 38 milyon 928 bin TL harcama yapılmıştır. 71 projeden 4'ü tamamlanmış, 37'si devam etmekte olup 30'unun ise ihale vb. hazırlık çalışmaları sürmektedir.

İl Milli Eğitimi Müdürlüğü Projeleri Uygulama Durumu

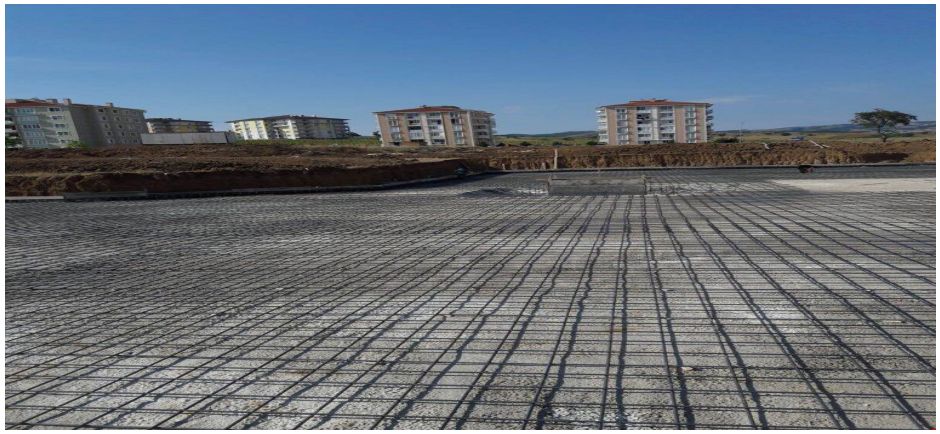

Yenişehir Yenigün Mah.Kız Mesleki ve Teknik Lise(Sağlık)

Yıldırım Millet Mahallesi Ortaokul İnşaatı

Gemlik Kumlukalan İmam Hatip Ortaokulu İnşaat

Osmangazi Erman Aydın Ortaokulu Ek Bina İnşaatı

Osmangazi Akpınar İmam Hatip Ortaokulu

Kestel Ortaokulu

Nilüfer Minareli Çavuş Endüstri Meslek Lisesi

Osmangazi 32 Derslikli Üftade Nizam Karasu İmam Hatip Ortaokulu İnşaatı

Nilüfer TOBB İmam Hatip Lisesi Ve BTSO Camii

Osmangazi Panayır Anadolu Lisesi

Osmangazi Yeşilşehir İlkokulu

19- İl Sağlık Müdürlüğü

İl Sağlık Müdürlüğü tarafından yürütülen 18 projenin toplam proje tutarı 1 milyar 703 milyon 199 bin TL'dir. Projelere toplam 186 milyon 94 bin TL harcama yapılmıştır. 18 projeden 7'si devam etmekte olup 11'inin ise ihale vb. hazırlık çalışmaları devam etmektedir.

İl Sağlık Müdürlüğü Projeleri Uygulama Durumu

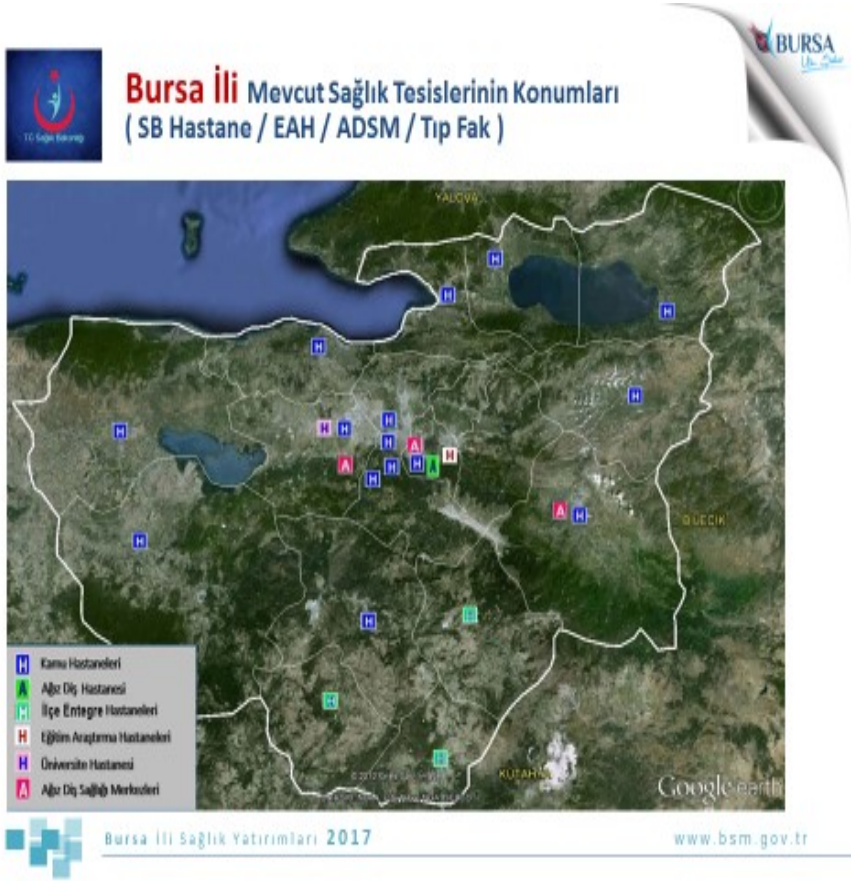

İnşaatı Halen Devam Eden Yatırımlarımız
Bursa Şehir Hastanesi

İnşaatı Halen Devam Eden Yatırımlarımız
Bursa Şehir Hastanesi

Proje Yatak Sayısı	1.355
Toplam Yatak Kapasitesi	1.355
Yatırım Bedeli	865.750.000 TL
Arsa Alanı (m²)	745.365
Kapalı Alan (m²)	475.726
Toplam Ameliyathane Sayısı	45
Poliklinik Oda Sayısı	309
Açıklama	1/100000 ölçekli çevre düzeni planı ve 1/25000, 1/5000, 1/1000 ölçekli plan değişiklikleri Büyükşehir Belediyesince yapılmıştır. Taşınmazın 745.364,79 m²'lik kısmına yapılan hastane ile ilgili Orman Ve Su İşleri Bakanlığı'ndan 15.05.2064 yılına kadar (49 yıl) kesin izin verilmiştir. 09.05.2015 tarihinde temel atma töreni yapılarak inşaatına başlanmıştır.
Fiziki Gerçekleşme Oranı (%)	14

İnşaatı Halen Devam Eden Yatırımlarımız
Bursa Şehir Hastanesi

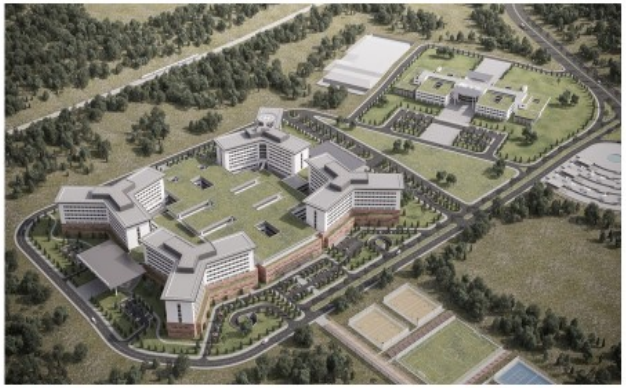

İnşaatı Halen Devam Eden Yatırımlarımız
Ali Osman Sönmez Devlet Hastanesi

Proje Yatak Sayısı	750
Toplam Yatak Kapasitesi	893
Yatırım Bedeli	371.405.000 TL
Arsa Alanı (m²)	97.279
Kapalı Alan (m²)	260.759
İhale Tarihi	09.05.2016
Yer Teslim Tarihi	05.09.2016
Sözleşmeye Göre İnşaat Bitiş Tarihi	23.06.2019 (ek süre dahil)
Toplam Ameliyathane Sayısı	33
Poliklinik Oda Sayısı	234
Fiziki Gerçekleşme Oranı (%)	5

Bursa İli Sağlık Yatırımları 2017 www.bsm.gov.tr

İnşaatı Halen Devam Eden Yatırımlarımız
Ali Osman Sönmez Devlet Hastanesi

Bursa İli Sağlık Yatırımları 2017 www.bsm.gov.tr

İnşaatı Halen Devam Eden Yatırımlarımız
Yüksek İhtisas Eğitim Araştırma Hastanesi KVC Binası

Proje Yatak Sayısı	200
Toplam Yatak Kapasitesi	299
Yatırım Bedeli	68.082.067 TL
Arsa Alanı (m²)	14.022
Kapalı Alan (m²)	40.097
Yapım İhale Tarihi	29.08.2014
Yer Teslim Tarihi	28.10.2014
Sözleşmeye Göre İnşaat Bitiş Tarihi	25.08.2017 (ek süre dahil)
Toplam Ameliyathane Sayısı	5 + 1 (Lokal)
Poliklinik Oda Sayısı	27
Fiziki Gerçekleşme Oranı (%)	93

Bursa İli Sağlık Yatırımları 2017 www.bsm.gov.tr

İnşaatı Halen Devam Eden Yatırımlarımız
Yüksek İhtisas Eğitim Araştırma Hastanesi KVC Binası

Bursa İli Sağlık Yatırımları 2017 www.bsm.gov.tr

İnşaatı Halen Devam Eden Yatırımlarımız
Gemlik Devlet Hastanesi

Proje Yatak Sayısı	150
Toplam Yatak Kapasitesi	261
Yatırım Bedeli	48.558.180 TL
Arsa Alanı (m²)	29.919
Kapalı Alan (m²)	36.600
Yapım İhale Tarihi	30.12.2013
Yer Teslim Tarihi	23.05.2014
Sözleşmeye Göre İnşaat Bitiş Tarihi	21.08.2017 (ek süre dahil)
Toplam Ameliyathane Sayısı	6 (4 Genel + 1 Lokal + 1 Sezaryen)
Poliklinik Oda Sayısı	70
Fiziki Gerçekleşme Oranı (%)	94

Bursa İli Sağlık Yatırımları 2017 www.bsm.gov.tr

İnşaatı Halen Devam Eden Yatırımlarımız
Gemlik Devlet Hastanesi

Bursa İli Sağlık Yatırımları 2017 www.bsm.gov.tr

İnşaatı Halen Devam Eden Yatırımlarımız
Kestel Rafet Kahraman Devlet Hastanesi

Proje Yatak Sayısı	125
Toplam Yatak Kapasitesi	157
Yatırım Bedeli	46.964.000 TL
Arsa Alanı (m²)	23.042
Kapalı Alan (m²)	26.846
Yapım İhale Tarihi	20.01.2016
Yer Teslim Tarihi	24.03.2016
Sözleşmeye Göre İnşaat Bitiş Tarihi	09.05.2018 (ek süre dahil)
Toplam Ameliyathane Sayısı	5 + 1 (Sezaryen Ameliyathanesi)
Poliklinik Oda Sayısı	40
Fiziki Gerçekleşme Oranı (%)	33

Bursa İli Sağlık Yatırımları 2017 www.bsm.gov.tr

İnşaatı Halen Devam Eden Yatırımlarımız
Kestel Rafet Kahraman Devlet Hastanesi

Bursa İli Sağlık Yatırımları 2017 www.bsm.gov.tr

İnşaatı Halen Devam Eden Yatırımlarımız
Yenişehir Devlet Hastanesi

Proje Yatak Sayısı	75
Toplam Yatak Kapasitesi	86
Yatırım Bedeli	32.940.880 TL
Arsa Alanı (m²)	15.586
Kapalı Alan (m²)	20.186
Yapım İhale Tarihi	19.09.2016
Yer Teslim Tarihi	01.03.2017
Sözleşmeye Göre İnşaat Bitiş Tarihi	13.07.2018
Toplam Ameliyathane Sayısı	5
Poliklinik Oda Sayısı	20
Fiziki Gerçekleşme Oranı (%)	18

Bursa İli Sağlık Yatırımları 2017 www.bsm.gov.tr

İnşaatı Halen Devam Eden Yatırımlarımız
Yenişehir Devlet Hastanesi

Bursa İli Sağlık Yatırımları 2017 www.bsm.gov.tr

İnşaatı Halen Devam Eden Yatırımlarımız
Halk Sağlığı Laboratuvarı

Yatırım Bedeli	11.581.700
Arsa Alanı (m²)	3.009
Kapalı Alan (m²)	6.720
Yapım İhale Tarihi	28.12.2016
Yer Teslim Tarihi	08.03.2017
Sözleşmeye Göre İnşaat Bitiş Tarihi	08.09.2018
Aşı Deposu	1
Su Kimyası Laboratuvarı	1
Su Mikrobiyolojisi Laboratuvarı	1
Kan Laboratuvarı	1
Tüberküloz Laboratuvarı	1
Fiziki Gerçekleşme Oranı (%)	8

Bursa İli Sağlık Yatırımları 2017 www.bsm.gov.tr

İnşaatı Halen Devam Eden Yatırımlarımız
Halk Sağlığı Laboratuvarı

Bursa İli Sağlık Yatırımları 2017 www.bsm.gov.tr

Proje ve/veya İhale Aşamasında Olan Yatırımlarımız
Bursa Merkez Devlet Hastanesi

Proje Başlama – Bitiş Tarihi	2015 - 2019
Proje Yatak Sayısı	600
Toplam Yatak Sayısı	-
Yatırım Bedeli	220.000.000 TL
Arsa Alanı (m²)	-
Kapalı Alan (m²)	-
Açıklama	600 yataklı olarak yapılması planlanan hastanenin arsa çalışmaları devam etmektedir.

Bursa İli Sağlık Yatırımları 2017 www.bsm.gov.tr

Proje ve/veya İhale Aşamasında Olan Yatırımlarımız
Orhaneli FTR

Proje Başlama – Bitiş Tarihi	2016 -
Proje Yatak Sayısı	22
Yatırım Bedeli	-
Arsa Alanı (m²)	16.255
Kapalı Alan (m²)	2.475
Açıklama	Orhaneli Devlet Hastanesi bünyesinde fizik tedavi ve rehabilitasyon ünitesi yapılması planlanmakta olup proje ve ihale çalışmaları devam etmektedir.

Bursa İli Sağlık Yatırımları 2017 www.bsm.gov.tr

Proje ve/veya İhale Aşamasında Olan Yatırımlarımız
Orhaneli FTR

Bursa İli Sağlık Yatırımları 2017 www.bsm.gov.tr

Proje ve/veya İhale Aşamasında Olan Yatırımlarımız

Büyükorhan Entegre İlçe Devlet Hastanesi

Proje Başlama – Bitiş Tarihi	2016 - 2018
Proje Yatak Sayısı	10
Yatırım Bedeli	6.000.000 TL
Arsa Alanı (m²)	4.798
Kapalı Alan (m²)	3.143
Açıklama	10 yataklı ilçe hastanesinin Büyükorhan İlçesi Orhan Mahallesi'nde 129 ada 12 parselde yapılması planlanmakta olup proje çalışmaları devam etmektedir.

Proje ve/veya İhale Aşamasında Olan Yatırımlarımız

Büyükorhan Entegre İlçe Devlet Hastanesi

Proje ve/veya İhale Aşamasında Olan Yatırımlarımız

Harmancık Entegre İlçe Devlet Hastanesi

Proje Başlama – Bitiş Tarihi	2016 - 2018
Proje Yatak Sayısı	10
Yatırım Bedeli	6.000.000 TL
Arsa Alanı (m²)	13.323
Kapalı Alan (m²)	3.100
Açıklama	10 yataklı ilçe hastanesinin Harmancık İlçesinde 146 ada 10 parselde kayıtlı 13.323 m² taşınmaz üzerinde yapılması planlanmakta olup proje çalışmaları devam etmektedir.

Proje ve/veya İhale Aşamasında Olan Yatırımlarımız

Harmancık Entegre İlçe Devlet Hastanesi

Proje ve/veya İhale Aşamasında Olan Yatırımlarımız

İl Sağlık Müdürlüğü-Halk Sağlığı Müdürlüğü-112 ASHİ İdari Hizmet Binası

Proje Başlama – Bitiş Tarihi	2016 - 2019
Yatırım Bedeli	11.000.000 TL
Arsa Alanı (m²)	12.790
Kapalı Alan (m²)	18.000
Açıklama	Bakanlığımızın 2 Kasım 2011 tarihinde 663 sayılı KHK ile teşkilat yapısının değişmesi neticesinde bağlı kuruluşlarımız farklı yerlerde hizmet vermektedir. Hizmet etkinliği açısından aynı yerde hizmet vermek amacıyla HSM, KHB ve İl Sağlık Müdürlüğü idari binalarını içerecek hizmet binası 2016 yatırım programına dahil edilmiş olup proje çalışmaları devam etmektedir.

Proje ve/veya İhale Aşamasında Olan Yatırımlarımız

İl Sağlık Müdürlüğü-Halk Sağlığı Müdürlüğü-112 ASHİ İdari Hizmet Binası

Proje ve/veya İhale Aşamasında Olan Yatırımlarımız

Nilüfer TSM – Sağlıklı Yaşam Merkezi

Proje Başlama – Bitiş Tarihi	2016 - 2018
Karakteristiği	T3+SYM
Yatırım Bedeli	2.000.000 TL
Arsa Alanı (m²)	37.645
Kapalı Alan (m²)	4.000
Açıklama	Nilüfer İlçesi Fethiye Mahallesi'nde 1887 ada 3 parselde bulunan taşınmaz alanı içinde yer alan bir bölümde yapılması planlanmaktadır. 15.06.2017 tarihinde proje ihalesi yapılacak olup işin süresi 120 gündür.

Proje ve/veya İhale Aşamasında Olan Yatırımlarımız

Nilüfer TSM – Sağlıklı Yaşam Merkezi

Proje ve/veya İhale Aşamasında Olan Yatırımlarımız

Osmangazi Sağlıklı Yaşam Merkezi

Proje Başlama – Bitiş Tarihi	2016 - 2018
Karakteristiği	SYM
Yatırım Bedeli	2.500.000 TL
Arsa Alanı (m²)	2.783
Kapalı Alan (m²)	3.600
Açıklama	Çekirge Devlet Hastanesi yerleşkesinde 4624 ada 3 parsel üzerinde yapılması planlanmaktadır. 15.06.2017 tarihinde proje ihalesi yapılacak olup işin süresi 120 gündür.

Proje ve/veya İhale Aşamasında Olan Yatırımlarımız

Osmangazi Sağlıklı Yaşam Merkezi

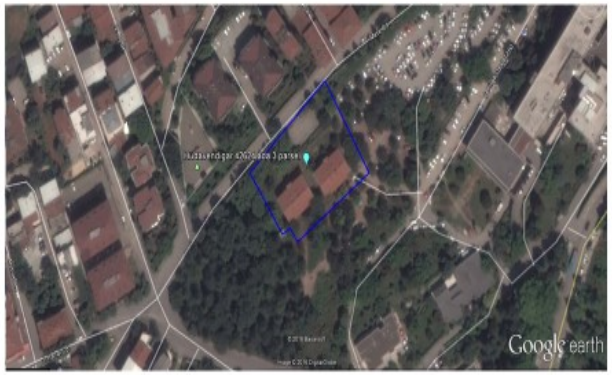

Proje ve/veya İhale Aşamasında Olan Yatırımlarımız

Yıldırım TSM–Sağlıklı Yaşam Merkezi–İlçe Sağlık Müdürlüğü–112 ASHİ

Proje Başlama – Bitiş Tarihi	2016 - 2018
Karakteristiği	TSM+SYM+İSM+112 ASHİ
Yatırım Bedeli	2.500.000 TL
Arsa Alanı (m²)	8.305
Kapalı Alan (m²)	4.200
Açıklama	Yıldırım İlçesi Beyazıt Mahallesi 3621 ada 78 parsel üzerinde yapılması planlanmaktadır. 15.06.2017 tarihinde proje ihalesi yapılacak olup işin süresi 120 gündür.

Proje ve/veya İhale Aşamasında Olan Yatırımlarımız

Yıldırım TSM–Sağlıklı Yaşam Merkezi–İlçe Sağlık Müdürlüğü–112 ASHİ

Proje ve/veya İhale Aşamasında Olan Yatırımlarımız

İnegöl TSM–Sağlıklı Yaşam Merkezi–İlçe Sağlık Müdürlüğü–112 ASHİ

Proje Başlama – Bitiş Tarihi	2016 - 2018
Karakteristiği	TSM+ASM+İSM+112 ASHİ
Yatırım Bedeli	2.500.000 TL
Arsa Alanı (m²)	5.444
Kapalı Alan (m²)	3.000
Açıklama	İnegöl Belediyesi'ne ait Kemalpaşa Mahallesi 219 ada 8 parsel üzerinde yapılması planlanmaktadır. 15.06.2017 tarihinde proje ihalesi yapılacak olup işin süresi 120 gündür.

Proje ve/veya İhale Aşamasında Olan Yatırımlarımız

İnegöl TSM–Sağlıklı Yaşam Merkezi–İlçe Sağlık Müdürlüğü–112 ASHİ

Proje ve/veya İhale Aşamasında Olan Yatırımlarımız

Orhaneli TSM – ASM – İlçe Sağlık Müdürlüğü – 112 ASHİ

Proje Başlama – Bitiş Tarihi	2016 - 2018
Karakteristiği	TSM+ASM+İSM+112 ASHİ
Yatırım Bedeli	2.500.000 TL
Arsa Alanı (m²)	999
Kapalı Alan (m²)	1.800
Açıklama	Orhaneli İlçesi İsmetpaşa Mahallesi'nde bulunan 111 ada 54 parsel üzerinde yapılması planlanmaktadır. 15.06.2017 tarihinde proje ihalesi yapılacak olup işin süresi 120 gündür.

Proje ve/veya İhale Aşamasında Olan Yatırımlarımız

Orhaneli TSM – ASM – İlçe Sağlık Müdürlüğü – 112 ASHİ

Proje ve/veya İhale Aşamasında Olan Yatırımlarımız

Karacabey TSM–Sağlıklı Yaşam Merkezi–İlçe Sağlık Müdürlüğü–112 ASHİ

Proje Başlama – Bitiş Tarihi	2016 - 2018
Karakteristiği	TSM+SYM+İSM+112 ASHİ
Yatırım Bedeli	2.500.000 TL
Arsa Alanı (m²)	8.170
Kapalı Alan (m²)	2.500
Açıklama	Eski Karacabey Devlet Hastanesi'nin bulunduğu Tavşanlı Mahallesi 434 ada 63 parsel üzerinde yapılması planlanmaktadır. 15.06.2017 tarihinde proje ihalesi yapılacak olup işin süresi 120 gündür.

Proje ve/veya İhale Aşamasında Olan Yatırımlarımız

Karacabey TSM–Sağlıklı Yaşam Merkezi–İlçe Sağlık Müdürlüğü–112 ASHİ

Proje ve/veya İhale Aşamasında Olan Yatırımlarımız

Ertuğrul 112 Acil Sağlık Hizmetleri İstasyonu

Proje Başlama – Bitiş Tarihi	2016 - 2018
Karakteristiği	112 ASHİ
Yatırım Bedeli	417.000 TL
Arsa Alanı (m²)	250
Kapalı Alan (m²)	112 (Tip Proje)
Açıklama	Nilüfer İlçesi Alaattin Mahallesi 2811 ada 2 parselde kayıtlı 250 m²'lik taşınmaz üzerinde yapılması planlanmaktadır. 15.06.2017 tarihinde proje ihalesi yapılacak olup işin süresi 120 gündür.

Proje ve/veya İhale Aşamasında Olan Yatırımlarımız

Ertuğrul 112 Acil Sağlık Hizmetleri İstasyonu

Etüt Proje Kapsamında Olan Yatırımlarımız
Yıldırım Emirsultan Devlet Hastanesi

Proje Başlama–Bitiş Tarihi	2017 - 2020
Proje Yatak Sayısı	250
Proje Bedeli	60.000.000 TL
Arsa Alanı (m²)	27.176
Açıklama	Yapımı devam etmekte olan YİEAH KVC bloğunun tamamlanmasına müteakip mevcut Yüksek İhtisas Eğitim Araştırma Hastanesi yeni KVC bloğuna taşınacaktır. Yıldırım İlçesi, 152 Evler Mahallesi 7342 ada, 1 parselde kayıtlı 27.176,35 m² taşınmaz üzerinde bulunan eski hastane yerine arsanın uygun olması durumunda 250 yataklı Emirsultan Devlet Hastanesi yapımı planlanmaktadır. Söz konusu arsanın uygun olmaması durumunda alternatif arsa olarak bakanlığımıza tahsisli Yıldırım İlçesi Samanlı Mahallesi 3543 ada,129 parsel 393.180,69 m² taşınmazın bir bölümüne 250 Yataklı Emirsultan Devlet Hastanesinin yapılması planlanmıştır.

Etüt Proje Kapsamında Olan Yatırımlarımız
Yıldırım Emirsultan Devlet Hastanesi

Etüt Proje Kapsamında Olan Yatırımlarımız
112 Acil Sağlık ve Afet Lojistik Merkezi

Proje Başlama – Bitiş Tarihi	2017 - 2018
Yatırım Bedeli	6.000.000 TL
Arsa Alanı (m²)	70.532
Açıklama	İlimiz Yıldırım İlçesi Samanlı Mahallesi 3540 ada, 176 parselde kayıtlı taşınmaz üzerine, içerisinde simülasyon merkezi, eğitim salonlarının, lojistik depoların, hangarların ve heliportun yer aldığı 112 Acil Sağlık ve Afet Merkezi yapılması planlanmıştır.

Etüt Proje Kapsamında Olan Yatırımlarımız
112 Acil Sağlık ve Afet Lojistik Merkezi

Etüt Proje Kapsamında Olan Yatırımlarımız
Gürsu Sağlıklı Yaşam Merkezi

Proje Başlama – Bitiş Tarihi	2017 - 2018
Yatırım Bedeli	2.500.000 TL
Arsa Alanı (m^2)	688
Açıklama	İlimiz Gürsu İlçesi İstiklal Mahallesi 154 ada, 1 parselde kayıtlı, Gürsu Belediyesine ait ve Bakanlığımıza 25 yıllığına tahsisli taşınmaz üzerine, içerisinde 8 aile hekimliği biriminin yer alacağı Gürsu Sağlıklı Yaşam Merkezi'nin yapılması planlanmaktadır.

Etüt Proje Kapsamında Olan Yatırımlarımız
Gürsu Sağlıklı Yaşam Merkezi

Bursa İli Sağlık Yatırımları 2017 www.bsm.gov.tr

20- İl Gıda, Tarım ve Hayvancılık Müdürlüğü

İl Gıda, Tarım ve Hayvancılık Müdürlüğü tarafından yürütülen 27 projenin toplam proje tutarı 2 milyon 536 bin TL'dir. Projelere toplam 4 milyon 330 bin TL harcama yapılmıştır. 27 projeden 3'ü tamamlanmış, 24'ünde çalışmaları devam etmektedir.

İl Gıda, Tarım ve Hayvancılık Müdürlüğü Projeleri Uygulama Durumu

	PROJENİN ADI- ÖZELLİKLERİ (2)	YERİ (3)	BAŞLAMA TARİHİ	BİTİŞ TARİHİ	PROJE TUTARI (4)	2016 YILI SONUNA KADAR YAPILAN TOPLAM HARCAMA (5)	2017 YILI ÖDENEĞİ
1	BİTKİSEL ÜRETİMİ GEL.PRJ.	BURSA	2010	2019	52	262	38
2	HAYVANCILIĞI GELİŞTİRME PRJ.	BURSA	2010	2019	123	388	119
3	HAYVAN HAST.VE ZARAR.MÜC.PRJ.	BURSA	2003	2019	102	748	36
4	BİTKİ SAĞLIĞI UYG.KONT.PRJ.	BURSA	2010	2019	202	1059	105
5	SU ÜRÜNLERİ ÜRET.GEL.PRJ.	BURSA	2014	2019	7	57	5
6	TARIMSAL YAYIN HİZ.PRJ.	BURSA	2012	2019	40	109	20
7	HAYVANSAL ÜRETİM ARAŞ.PRJ.	BURSA	2012	2019	19	99	12
8	İYİ TARIM UYG. YAYG. VE KONT. PRJ.	BURSA	2012	2018	35	43	35
9	ORGANİK TARIMIN KONT.VE YAY. PRJ.	BURSA	2012	2018	61	267	59
10	ÇEVRE AMAÇLI TARIMSAL ALANLARIN KORUNMASI	BURSA	2009	2019	9	48	9
11	KONTROL HİZM.ETLERİNİN GEL. PRJ.	BURSA	2014	2019	13	177	8
12	İDARİ KAPASİTENİN GÜÇLENDİRİLMESİ PRJ.	BURSA	2014	2019	26	18	25
13	KIRSAL KALKINMA YATR.DEST. PRJ.	BURSA	2009	2019	7	52	7
14	MERA	BURSA	2012	2019	560	296	116
15	KONTROL TEKNESİ ALIM PROJESİ	BURSA	2014	2018	1000	-	875
16	ARAZİ TOPLULAŞTIRILMASI VE TİGH PRJ.	BURSA	2008	2018	31	81	20
17	İTRİ VE TİBBİ BİT. İLE BOYA BİT. YTŞ. GEL. PRJ.	BURSA	2016	2019	34	44	25
18	TARİM ARAZİLERİNİN DEVİR VE TAKİP SİSTEMİ PROJESİ	BURSA	2016	2019	50	-	23
19	TÜRKİYE TARIM HAVZALARI GELİŞTİRME PROJESİ	BURSA	2012	2018	1	3	1
20	TARIMSAL İZLEME VE BİLGİ SİSTEMİ PROJESİ	BURSA	2012	2019	10	-	10
21	KADIN ÇİFTÇİLER TARIMSAL YAYIM PRJ.	BURSA	2012	2019	89	80	57
22	BULARDA TARIMSAL FAAL.KAYN. KİRLİLİĞİN KONT. PRJ.	BURSA/ GEMLİK	2015	2019	6	3	4

	PROJENİN ADI- ÖZELLİKLERİ (2)	YERİ (3)	BAŞLAMA TARİHİ	BİTİŞ TARİHİ	PROJE TUTARI (4)	2016 YILI SONUNA KADAR YAPILAN TOPLAM HARCAMA (5)	2017 YILI ÖDENEĞİ
23	ÖRNEKLERİN TERKİBİNİ AY ARAÇLARINDAN TEMİZLENMESİ PRJ.	BURSA	2014	2019	44	51	44
24	DOĞAL ÇİÇEK SOĞANLI BİTKİLERİ KORUMA PRJ.	BURSA	2017	2019	1	-	1
25	TARIM ARAZİLERİ EDİNDİRME VE YÖNETİMİ PRJ.	BURSA	2016	2019	3	5	3
26	TARIMSAL BİLGİ AĞ YAPISI VE BİLGİ İŞLEME SİSTEMİ KURULMASI PRJ.	BURSA	2015	2018	9	3	9
27	TOHUMCULUĞUN GELİŞTİRİLMESİ PRJ.	BURSA	2017	2019	2	0	2

B-KIRSAL KALKINMA YATIRIMLARININ DESTEKLENMESİ PROGRAMI

B.1- EKONOMİK YATIRIMLAR

- ***2015 YILINDA 16 PROJE KARŞILIĞI 16.889.061 TL'NİN 8.444.530. TL HİBE BEDELİDİR. 4 PROJE 2015 YILINDA, 8 PROJE 2016 YILINDA TAMAMLANMIŞ OLUP 1 PROJE İSE TASFİYE EDİLMİŞTİR. 3 PROJE İSE DEVAM ETMEKTEDİR.***
- **2017 YILI İÇİN 59 BAŞVURUDAN 34'Ü İL KOMİSYONU TARAFINDAN UYGUN GÖRÜLEREK BAKANLIĞA GÖNDERİLDİ.**

2017 YILI KKYDP KAPSAMINDA UYGULAMASI DEVAM EDEN PROJELER

Sıra No	Yatırımcı Adı	Başv. No	İlçe	Köy	Proje Adı	Yönetiş	Konusu	İli Konusu	Sözleşme Tutarı	Ayrıl. Sadı	Hibe Ödeme Tutarı	Hibe Tutarı
1	ORNAN TARIM GIDA HAYVANCILIK SANAYİ VE TİC. A.Ş.	9	YENİŞEHİR	ÇARDAK	Orhan Tarım Büyükbaş Et Hayvancılık İşletmesi Modernizasyon ve Kapasite Artırım Kapsamında Alternatif Enerji Üretim Tesisi Yatırım Projesi	TEKNOLOJİN YENİLENME VEYA KAPASİTE ARTIRIMI	Alternatif Enerji Üretimi	Güneş	550.000,00	0,00	550.000,00	265.000,00
2	GÜVENDERİ TARIM GIDA İNŞ.TİC A.Ş.	8	KESTEL	MERKEZ	Güvenderi Soğuk Hava Deposu Modernizasyon ve Kapasite Artırım Kapsamında Alternatif Enerji Üretim Tesisi Yatırım Projesi	TEKNOLOJİN YENİLENME VEYA KAPASİTE ARTIRIMI	Alternatif Enerji Üretimi	Güneş	2.217.800,00	0,00	2.217.800,00	1.108.800,00
3	MİŞKA GIDA SANAYİ VE TİCARET ANONİM ŞİRKETİ	6	KARACABEY	AKHİSAR	MİŞKA GIDA SALÇA İŞLEME TESİSİ MODERNİZASYON VE KAPASİTE ARTIRIMI YATIRIM PROJESİ	TEKNOLOJİN YENİLENME VEYA KAPASİTE ARTIRIMI	Sıvılar Ürün İşleme ve Paket.	Taze Meyve Sebze Temizl. Paketleme ve Depolama	967.500,00	0,00	967.500,00	290.750,00
					TOPLAM:				3.735.100		3.735.100	1.867.550

2016 YILI KKYDP KAPSAMINDA TASFİYE EDİLEN PROJELER

8	KARAGÜL TARIM ÜRÜN SANAYİ TİC.LTD.ŞTİ.	10	MUDANYA	DEDE	KARAGÜL TAVUKÇULUK ORGANİK GÜBRE İŞLEME KAPASİTESİ TESİS YENİ YATIRIM PROJESİ	YENİ TESİS	Hayvansal Orjinli Gübre İşlemesi Paketlemesi	Gübre	1.988.317,34	0,00	1.988.317,34	994.158,77

21-Rölöve ve Anıtlar Müdürlüğü

Rölöve ve Anıtlar Müdürlüğü tarafından yürütülen 12 projenin toplam proje tutarı 38 milyon 429 bin TL'dir. Projelere toplam 16 milyon 972 bin TL harcama yapılmıştır. 12 projeden 1'i tamamlanmış, 2'si devam etmekte olup 9'unun ise ihale vb hazırlık çalışmaları devam etmektedir.

Rölöve ve Anıtlar Müdürlüğü Projeleri Uygulama Durumu

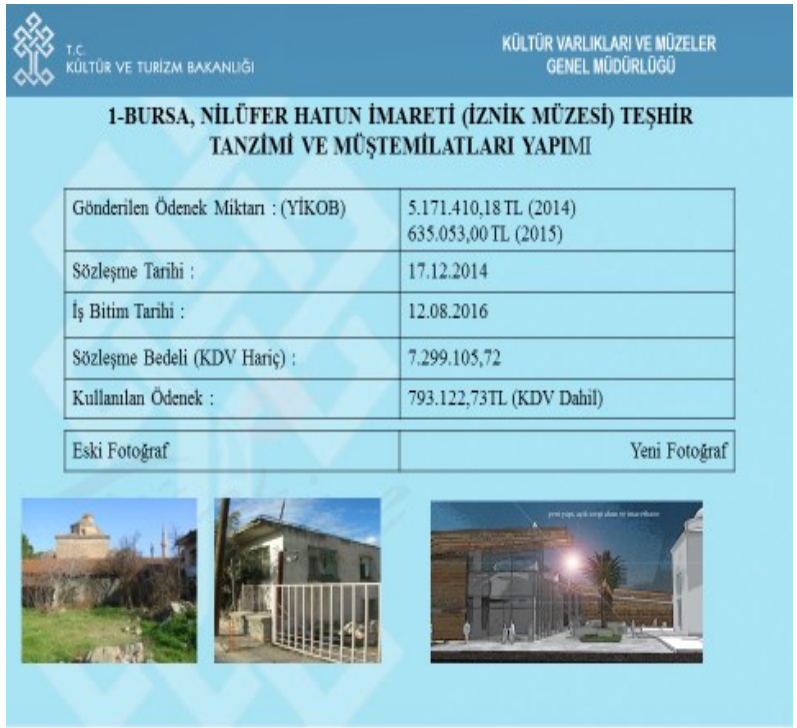

T.C. KÜLTÜR VE TURİZM BAKANLIĞI

KÜLTÜR VARLIKLARI VE MÜZELER GENEL MÜDÜRLÜĞÜ

1-BURSA, NİLÜFER HATUN İMARETİ (İZNİK MÜZESİ) TEŞHİR TANZİMİ VE MÜŞTEMİLATLARI YAPIMI

Gönderilen Ödenek Miktarı : (YİKOB)	5.171.410,18 TL (2014) 635.053,00 TL (2015)
Sözleşme Tarihi :	17.12.2014
İş Bitim Tarihi :	12.08.2016
Sözleşme Bedeli (KDV Hariç) :	7.299.105,72
Kullanılan Ödenek :	793.122,73TL (KDV Dahil)
Eski Fotoğraf	Yeni Fotoğraf

T.C.
KÜLTÜR VE TURİZM BAKANLIĞI

KÜLTÜR VARLIKLARI VE MÜZELER
GENEL MÜDÜRLÜĞÜ

2-İZNİK SURLARI 2. ETAP RÖLÖVE, RESTİTÜSYON, RESTORASYON, MÜHENDİSLİK VE ÇEVRE DÜZENLEME PROJELERİ YAPIM

Gönderilen Ödenek Miktarı : (KVGM)	42.000,00 TL(2015)
Sözleşme Tarihi :	30.11.2015
İş Bitim Tarihi :	28.09.2016
Sözleşme Bedeli (KDV Hariç) :	299.500,00 TL
Kullanılan Ödenek :	-
Eski Fotoğraf	Yeni Fotoğraf

T.C.
KÜLTÜR VE TURİZM BAKANLIĞI

KÜLTÜR VARLIKLARI VE MÜZELER
GENEL MÜDÜRLÜĞÜ

3-BURSA ATATÜRK EVİ MÜZESİ BAKIM ONARIM

Gönderilen Ödenek Miktarı : (KVGM)	2016 - 155.000,00 TL 2016 - 13.440,00 TL
Sözleşme Tarihi :	28.11.2016
İş Bitim Tarihi :	30.05.2017
Sözleşme Bedeli (KDV Hariç) :	149.000,00 TL
Kullanılan Ödenek :	-
Eski Fotoğraf	Yeni Fotoğraf

T.C.
KÜLTÜR VE TURİZM BAKANLIĞI

KÜLTÜR VARLIKLARI VE MÜZELER
GENEL MÜDÜRLÜĞÜ

4- Bursa İznik Müzesi Ek Binası Kazı Sonrası Mimari, Statik, Makine, Elektrik, Teşhir Tanzim ve Çevre Düzenleme Projelerinin Hazırlanması

Gönderilen Ödenek Miktarı : (KVGM)	2017 -204.000,00 TL
Sözleşme Tarihi :	08.05.2017
İş Bitim Tarihi :	05.09.2017
Sözleşme Bedeli (KDV Hariç) :	170.000,00 TL
Kullanılan Ödenek :	-
Eski Fotoğraf	Yeni Fotoğraf

T.C.
KÜLTÜR VE TURİZM BAKANLIĞI

KÜLTÜR VARLIKLARI VE MÜZELER
GENEL MÜDÜRLÜĞÜ

2017 Yılı Yatırım Programında Yer Alan İşlerimiz

Bursa İli					
S. No	Proje Adı	İlçe	Başlama Tarihi	Bitiş Tarihi	Proje Turan
1	BURSA YENİ MÜZE PROJE YAPIMI	Merkez	2015	2018	1.200 Bin TL
2	İZNİK SURLARI 3.ETAP PROJELERİ TEMİNİ	İznik	2017	2018	800 Bin TL
3	TÜRK İSLAM ESERLERİ MÜZESİ ONARIMI TEŞHIR TANZIMI VE ÇEVRE DÜZENLEMESİ	Yıldırım	2013	2018	5.175 Bin TL

22-Gençlik Hizmetleri ve Spor İl Müdürlüğü

Gençlik Hizmetleri ve Spor İl Müdürlüğü tarafından yürütülen projenin toplam proje tutarı 1 milyon 158 bin TL'dir. Proje toplam 1 milyon 213 bin TL harcama yapılarak tamamlanmıştır.

Gençlik Hizmetleri ve Spor İl Müdürlüğü Projeleri Uygulama Durumu

İhale tarihi:	10.03.2016	İhaleyi yapan idare: Yüklenici firma:	İl Özel İdaresi Otağlar İnş. San. ve Tic.Ltd.Şti.	Tapu malikı: Spor Genel Müdürlüğü Tapu alanı: 94.040,00 m2
Yer teslim tarihi:	11.04.2016	Tesisin yapıldığı yer:	Gemlik	
İşin süresi:	250+60	Fiziki gerçekleşme:	% 100	Zemin kat: 380,11 m2 Birinci kat: 368,27 m2 Oyun alanı: 322,00 m2 (14m*23m)
İşin bitiş tarihi:	05.02.2017	İnşaatın yapıldığı arazi alanı:	2.236,66 m2	
Sözleşme bedeli:	1.366.440,00 TL (Kdv dahil)	İnşaatın oturum alanı:	380,11 m2 (Bina) 14,0*23,0 =322,00 m2	

BURSA GENÇLİK HİZMETLERİ VE SPOR İL MÜDÜRLÜĞÜ

İHALE ve DİĞER İŞLEMLERİ İL MÜDÜRLÜĞÜ YETKİSİ DIŞINDA OLAN ÖNEMLİ PROJELER

YAPIMINA BAŞLANAN TESİSLER

Tesisin Adı	İhale Tarihi	Bitiş Tarihi	Yatırım Bedeli (Kdv Dahil)	Özellikleri
1-Yıldırım Gençlik Spor Kompleksi ve Cimnastik Salonu	17.05.2016	16.08.2018	27.659.200,00TL	Gençlik ve Spor Bakanlığı tarafından 2016'da yapımına başlanmıştır. Fiziki gerçekleşme %32 seviyesindedir. Yapı Ruhsatı alınmıştır. Cimnastik salonu betonarme ve çelik çatı imalatları tamamlanmış, iç alçı sıva ile dış cephe taba sıva imalatları tamamlanmıştır. Sıcak alçı imalatları yapılmaktadır. Çevre imalatları kapsamında arazinin peyzaj kotlarına getirilmesi amacıyla saha kazıları yapılmaktadır.
2-Gürsu Spor Fabrikası	27.04.2015	02.06.2017	7.744.340,00TL	Gençlik ve Spor Bakanlığı tarafından 2015'te yapımına başlanmıştır. Gürsu İlçe Stadının yanına yapılan tesiste Fiziki gerçekleşme %77 seviyesindedir. Havalandırma kanal, yangın söndürme, borulama, logar ve pisuar imalatları yapılmaktadır.
3-Kestel Buz Pateni Salonu	14.10.2014	05.11.2016	11.855.460,00TL	Gençlik ve Spor Bakanlığı tarafından yapılan tesis Olimpik Standartlarda olup arazisi Kestel Belediyesi tarafından tahsis edilmiştir. Fiziki gerçekleşme %85 seviyesindedir. Yapım İşinin süresi dolduğundan Yüklenici Firma arazi alanlı çalışmaktadır. Elektrik imalatları kapsamında talep trafo, jeneratör, otomasyon sistemi gibi imalatlar henüz başlamamıştır. Yüklenici Firma iş tamamlayamayacağını bildirdiğinden, Genel Müdürlüğe yapım işi nam-ı hesabına başka bir firmaya tamamlatılacaktır.
4-Mustafakemalpaşa Gençlik Sosyal Yaşam ve Spor Merkezi	07.07.2016	04.11.2017	27.532.940,00TL	%50'si Gençlik ve Spor Bakanlığı (Spor Toto), %50'si Bursa Büyükşehir Belediyesi ve Mustafakemalpaşa Belediyesi işbirliği içerisinde yapılmaktadır. Tesisin İhalesi Büyükşehir Belediyesi tarafından yapılmış olup, Fiziki gerçekleşme %85 seviyesindedir.
5-Osmangazi Kapalı Atletizm Salonu	02.07.2015	05.09.2017	18.741.940,00TL	%50'si Gençlik ve Spor Bakanlığı, %50'si Osmangazi Belediye Başkanlığı tarafından karşılanmaktadır. Osmangazi Belediyesi tarafından ihaleye çıkılmış olup, Fiziki gerçekleşme %70 seviyesindedir.
6-Karacaali Gençlik ve İncilik Eğitim Tesisi Tadilatı ve Onarımı İşi	25.04.2016	28.12.2017	3.925.980,00TL	Gençlik ve Spor Bakanlığı tarafından ihale edilen iş, mevcut tesisin kapsamlı tadilatını ve 8 adet bungalov evi ile birlikte sosyal donatısını kapsamaktadır. Fiziki gerçekleşme %22 seviyesindedir.

BURSA GENÇLİK HİZMETLERİ VE SPOR İL MÜDÜRLÜĞÜ BURSA

1)YILDIRIM GENÇLİK SPOR KOMPLEKSİ VE CİMNASTİK SALONU YAPIM İŞİ

İhale tarihi:	17.05.2016	İhaleyi yapan idare: Yüklenici firma:	Genel Müdürlük Barış İnş. Taah. Gıda Tic. ve San. Ltd. Şti.	Tapu malikı: Maliye Hazinesi Tapu alanı:33.733,04 m2 Tahsis tarihi:18.06.2015
Yer teslimi tarihi:	28.07.2016	Tesisin yapıldığı yer:	Yıldırım ilçesi	
İşin süresi:	750	Fiziki gerçekleşme:	%32	
İşin bitiş tarihi:	16.08.2018	İnşaatın yapıldığı arazi alanı:	33.733,04 m²	
Sözleşme bedeli:	27.659.200,00 TL (Kdv dahil)	İnşaatın oturum alanı:	8.256,71 m² + 2.066,00 m²	

BURSA GENÇLİK HİZMETLERİ VE SPOR İL MÜDÜRLÜĞÜ BURSA

2) GÜRSU ÇOK AMAÇLI SPOR SALONU

İhale tarihi:	27.04.2015	İhaleyi yapan idare: Yüklenici firma:	Genel Müdürlük Taşsan İnş. San. Ltd.Şti.	Tapu malikı:Maliye Tapu alanı:35.027,03 m2 Tahsis edilen alan:29.460,79 m2 Tahsis tarihi:18.01.2013-Süresiz
Yer teslimi tarihi:	03.07.2015	Tesisin yapıldığı yer:	Gürsu ilçesi	
İşin süresi:	700	Fiziki gerçekleşme:	%77	Zemin kat: 3.935,00 m2 Birinci kat: 884,63 m2 İkinci kat: 3.915,81 m2
İşin bitiş tarihi:	02.06.2017	İnşaatın yapıldığı arazi alanı:	27.592,93 m2	
Sözleşme bedeli:	7.744.340,00 TL (Kdv dahil)	İnşaatın oturum alanı:	3.935,00 m2	

BURSA GENÇLİK HİZMETLERİ VE SPOR İL MÜDÜRLÜĞÜ BURSA

3) KESTEL BUZ PATENİ SALONU

İhale tarihi:	14.10.2014	İhaleyi yapan idare: Yüklenici firma:	Genel Müdürlük Koleşoğlu İnş. Taah.Tic. ve San A.Ş.	Tapu malikı: Kestel Belediyesi Tapu alanı:8.925,87 m2 Tahsis tarihi:01.10.2013 Tahsis sonu:01.10.2038
Yer teslimi tarihi:	16.12.2014	Tesisin yapıldığı yer:	Kestel ilçesi	
İşin süresi:	600+90	Fiziki gerçekleşme:	%85	Zemin kat: 5.184,00 m2 Birinci kat:2.758,00 m2 İkinci kat:743,00 m2
İşin bitiş tarihi:	05.11.2016	İnşaatın yapıldığı arazi alanı:	8.925,87 m2	
Sözleşme bedeli:	11.855.460,00 TL (Kdv dahil)	İnşaatın oturum alanı:	5.184,00 m2	

BURSA GENÇLİK HİZMETLERİ VE SPOR İL MÜDÜRLÜĞÜ BURSA

4) MUSTAFAKEMALPAŞA SOSYAL YAŞAM MERKEZİ

İhale tarihi:	07.07.2015	İhaleyi yapan idare: Yüklenici firma:	Büyükşehir Belediyesi Öztürkler İnş.Taah.San ve Tic.A.Ş.	Tapu mülkü: Mustafakemalpaşa Belediyesi Tapu alanı:35.951,32 m2
Yer teslimi tarihi:	16.11.2015	Tesisin yapıldığı yer:	Mustafakemalpaşa ilçesi	
İşin süresi:	720	Fiziki gerçekleşme:	% 65	
İşin bitim tarihi:	04.11.2017	İnşaatın yapıldığı arazi alanı:	35.951,32 m2	
Sözleşme bedeli:	27.532.940,00 TL (Kdv dahil)	İnşaatın oturum alanı:		

BURSA GENÇLİK HİZMETLERİ VE SPOR İL MÜDÜRLÜĞÜ BURSA

5)OSMANGAZİ KAPALI ATLETİZM SALONU

İhale tarihi:	02.07.2015	İhaleyi yapan idare: Yüklenici firma:	Osmangazi Belediyesi Özsa İnş.Trz.Tic.Ltd.Şti-Özdağ İnş.Trz.Tic.Ltd.Şti İş Ortaklığı	Tapu mülkü: Osmangazi Belediyesi
Yer teslimi tarihi:	15.01.2016	Tesisin yapıldığı yer:	Osmangazi	
İşin süresi:	600	Fiziki gerçekleşme:	% 70	
İşin bitim tarihi:	05.09.2017	İnşaatın yapıldığı arazi alanı:	13.157,00 m2	
Sözleşme bedeli:	18.741.940,00 TL (Kdv dahil)	İnşaatın oturum alanı:	8.360,00 m2	

BURSA GENÇLİK HİZMETLERİ VE SPOR İL MÜDÜRLÜĞÜ BURSA

6) KARACAALİ GENÇLİK VE İZCİLİK TESİSİ TADİLATI VE ONARIMI İŞİ

İhale tarihi:	25.04.2016	İhaleyi yapan idare: Yüklenici firma:	Genel Müdürlük E-Aktaş İnşaat-Akay İnş Ortak Girişimi	Tapu mülkü: Maliye Hazinesi Tapu alanı:11.090,86 m2 Tahsis tarihi:14.08.2012
Yer teslimi tarihi:	17.06.2016	Tesisin yapıldığı yer:	Gemlik-Karacaalı	
İşin süresi:	500	Fiziki gerçekleşme:	% 22	
İşin bitim tarihi:	28.12.2017	İnşaatın yapıldığı arazi alanı:	11.090,86 m2	
Sözleşme bedeli:	3.825.560,00 TL (Kdv dahil)	İnşaatın oturum alanı:	380,11 m2 (Bina) 14,0*23,0 =322,00 m2	

BURSA GENÇLİK HİZMETLERİ VE SPOR İL MÜDÜRLÜĞÜ BURSA

İHALE EDİLMİŞ VEYA İHALE HAZIRLIK AŞAMASINDA OLAN TESİSLER (Ödenekleri Ayrılmıştır.)

Tesisin Adı	İhale Tarihi	Bitim Tarihi	Yatırım Bedeli	Özellikleri
1-Muutefekemalpaşa Aydınlatmalı Sentetik Zemini Futbol Sahası ve Soyunma Odası Yapım İşi	İhale hazırlık aşamasındadır.	Tesisin yapılması planlanan toplumsala teslim ve imzi işlemleri tamamlanmış olup, topu tecil işlemleri yapılmaktadır.	1.500.000,00 TL (Bir milyon beş yüz bin)	Gençlik ve Spor Bakanlığı tarafından yapılacak tesis; aydınlatmalı 70,0m*105,0m ölçülerinde futbol sahası ve 4"lü tip soyunma odası yapımını kapsamaktadır.
2-Orhangazi Aydınlatmalı Sentetik Zemini Futbol Sahası ve Soyunma Odası Yapım İşi	İhale hazırlık aşamasındadır.	Genel Müdürlükten ihale hazırlık evrakları bekleniyor.	1.500.000,00 TL (Bir milyon beş yüz bin)	Gençlik ve Spor Bakanlığı tarafından yapılacak tesis; aydınlatmalı 70,0m*105,0m ölçülerinde futbol sahası ve 4"lü tip soyunma odası yapımını kapsamaktadır. Yatırım takip sisteminde mevcut yapım işi için Genel Müdürlüğün Onaylı projeler ve yaklaşık maliyet evraklarının Müdürlüğümüze gönderilmesi beklenmektedir.
3- Yıldırım Gençlik Merkezi Yapım İşi	2017 Yatırım Programındadır.		10.000.000,00 TL (On milyon)	Mülkiyeti Yıldırım Belediyesine ait arazinin Müdürlüğümüze tahsis edilmesine müteakip ihale çalışmalarına başlanacaktır.

BURSA GENÇLİK HİZMETLERİ VE SPOR İL MÜDÜRLÜĞÜ BURSA

1) M.KEMALPAŞA AYDINLATMALI SENTETİK YÜZEYLİ FUTBOL SAHASI VE SOYUNMA ODASI

Açıklama: Gençlik ve Spor Bakanlığı tarafından yapılacak tesis; aydınlatmalı 70,0m*105,0m ölçülerinde futbol sahası ve 4"lü tip soyunma odası yapımını kapsamaktadır. Maliyeti yaklaşık 1.500.000,00 TL (Bir buçuk milyon)'dir.

BURSA GENÇLİK HİZMETLERİ VE SPOR İL MÜDÜRLÜĞÜ BURSA

2) ORHANGAZİ AYDINLATMALI SENTETİK YÜZEYLİ FUTBOL SAHASI VE SOYUNMA ODASI

Açıklama: Gençlik ve Spor Bakanlığı tarafından yapılacak tesis; aydınlatmalı 70,0m*105,0m ölçülerinde futbol sahası ve 4"lü tip soyunma odası yapımını kapsamaktadır. Maliyeti yaklaşık 1.500.000,00 TL (Bir buçuk milyon)'dir.

BURSA GENÇLİK HİZMETLERİ VE SPOR İL MÜDÜRLÜĞÜ BURSA

3) YILDIRIM GENÇLİK MERKEZİ YAPIM İŞİ

Açıklama: Maliyeti yaklaşık 10.000.000,00 TL (On milyon)'dir. 2017 yılı yatırım programına alınan tesis; derslikler, eğitim salonları, bilgisayar odası, müzik ve resim atölyelerinin yanısıra spor salonu, tenis kortu, 2 adet Streetball, koşu parkurları ve otoparklardan oluşacaktır.

BURSA GENÇLİK HİZMETLERİ VE SPOR İL MÜDÜRLÜĞÜ BURSA

2017 YILINDA YAPILMASI PLANLANAN TESİSLER

Tesisin Adı	İhale Tarihi	Bitim Tarihi	Tahmini Yatırım Bedeli	Özellikleri-Açıklamalar
1-Muradiye Lokali			200.000,00TL (İki yüz bin)	Gençlik ve Spor Bakanlığı tarafından yapılacak tesis; 60'şar m2'lik alana sahip toplam 3 kattan oluşan bir tesistir. Çevre ve Şehircilik İl Müdürlüğünce yaklaşık maliyet güncellenmiş olup, ihale edilebilmesi için SGM'den ödenek talep edilmiştir.
2-Atıcılar Çok Amaçlı Salon-2			4.000.000,00TL (Dört milyon)	Gençlik ve Spor Bakanlığı tarafından yapılacak tesiste; *(2 adet Antrenman Salonu, 1 adet Müsabaka Salonu, Halter Salonu, Sauna, Kafeterya, Fitness Salonu bölümleri bulunmaktadır)* Proje işlemleri tamamlanmıştır.
3-Nilüfer Ferdi Sporlar Salonu			2.700.000,00TL (İki milyon yediyüz bin)	Gençlik ve Spor Bakanlığı tarafından yapılacak tesiste; *(6 adet Antrenman Salonu, 3 adet Eğitim Salonu, 6 adet Soyunma Odası, Kafeterya, Fitness Salonu, 2 adet Squash Salonu bölümleri bulunmaktadır.) Çevre Şehircilik İl Müdürlüğünce yaklaşık maliyet güncellenmiş olup, ihalenin SGM tarafından yapılması veya ödenek taahhüdü verilmesi istenilmiştir.*
4-Curling Salonu			3.000.000,00TL (Üç milyon)	Büyükşehir Belediyesi tarafından İl Müdürlüğümüze ve Genel Müdürlüğe (18.05.2016) yazılan yazıda, yatırım bedelinin %50'sinin Genel Müdürlüğümüzce karşılanması durumunda söz konusu için Büyükşehir Belediyesince yapılacağı ifade edilmiştir. Genel Müdürlüğün cevabı beklenmektedir.
6-Osmangazi Okçuluk Salonu			3.000.000,00TL (Üç milyon)	Osmangazi İlçesi, Veysel Karani Mahallesi 6660 ada, 3 parsel de bulunan 4448,00m² lik spor alanına yapılması ile ilgili gerekli iş ve işlemlerin başlatılması için Spor Genel Müdürlüğüne yazılmıştır.
7-İnegöl Spor Kompleksi			30.000.000,00TL (Otuz milyon)	Mesudiye Mah. 434 ada, 8 nolu parselde kayıtlı, yapımı devam eden sentetik yüzeyli futbol sahası arazisine bitişik, 51.000 m² alana sahip Hazine mülkiyetinde olan ve imar planında spor alanı olarak planlanmış, Yıldırım Spor Kompleksine benzer bir tesis yapılması düşünülmektedir.
8-Yenişehir Spor Salonu			3.000.000,00TL (Üç milyon)	Yenişehir İlçesi, Cihadiye Mahallesi 152 ada 97 parsel üzerinde bulunan 12687,80m² yüzölçümlü arazinin 5771,94m²'lik kısmı Spor Genel Müdürlüğüne 2 yıl süre ile spor salonu yapılabilmesi için ön tahsisi yapılmıştır.

BURSA GENÇLİK HİZMETLERİ VE SPOR İL MÜDÜRLÜĞÜ BURSA

2017 YILINDA YAPILMASI PLANLANAN TESİSLER

Tesisin Adı	İhale Tarihi	Bitim Tarihi	Tahmini Yatırım Bedeli	Özellikleri-Açıklamalar
9-İznik Çok Amaçlı Spor Salonu			3.000.000,00TL (Üç milyon)	İlimiz İznik İlçesi, Selçuk Mahallesi, 321 ada, 4 parselde kayıtlı 34.694,92 m²'lik taşınmaz üzerine yapılması planlanmaktadır. Halihazır, Uydu görüntüsü, tahsis ve tapu belgeleri, sentetik saha vaziyet planı 03.05.2016 tarihinde Genel Müdürlüğe gönderilmiştir.
10-Hasanağa Kamp Eğitim Merkezinin Yıkılarak Yeniden Yapımı İşi			5.000.000,00TL (Beş milyon)	Gemlik Belediyesi ile yapılan 12.08.2015 tarihli görüşmede taşınmazda yola terkler, parsel birleştirme ve kıyı kenar çizgisi dışında kalan parselin düzenlenmesi gerektiği, ayrıca imar plan değişikliği ile huzurevi olan planın spor alanı veya kültürel tesis alanı olarak değiştirilmesi gerektiği belirtildi. Gemlik Belediyesince bahsa konu işlemler devam etmektedir.
11-İznik Sentetik Futbol Sahasına Soyunma Odası ile Tribün Yapımı İşi			500.000,00TL (Beş yüz bin)	2013 yılında yapımı tamamlanan sentetik yüzeyli futbol sahasının yanına, 4'lü Tip Soyunma Odası ve Tribün Yapımını içermektedir. SGM tarafından 530.000,00-TL+KDV ödenek taahhüdü gönderilmiş olup, Genel Müdürlükten ihaleye esas evraklar beklenmektedir.
12-Samanlı Sentetik Zeminli Futbol Sahası Yapımı İşi			1.500.000,00TL (Bir milyon beşyüz bin)	İlimiz Yıldırım İlçesinde yapımı planlanan tesis; aydınlatmak 70,0m*105,0m ölçülerinde futbol sahası , 4'lü tip soyunma odası ve tribün yapımını kapsamaktadır.

BURSA GENÇLİK HİZMETLERİ VE SPOR İL MÜDÜRLÜĞÜ BURSA

23-TÜBİTAK BUTAL- Bursa Test ve Analiz Laboratuvarı Müdürlüğü

TÜBİTAK BUTAL- Bursa Test ve Analiz Laboratuvarı Müdürlüğü tarafından muhtelif işler kapsamında makine teçhizat inşaat bakım onarım işi yürütülmekte olup projenin toplam proje tutarı 1 milyon 360 bin TL'dir. Toplam 247 bin TL harcama yapılan proje çalışmaları devam etmektedir.

TÜBİTAK BUTAL-Bursa Test ve Analiz Laboratuvarı Müdürlüğü Projesi Uygulama Durumu

(Bin TL)

SEKTÖR	KURULUŞ	PROJE ADI VE ÖZELLİKLERİ	YERİ	BAŞLAMA - BİTİŞ TARİHİ	PROJE TUTARI	2016 YILI SONUNA KADAR YAPILAN HARCAMA	2017 YILI ÖDENEĞİ	2017 YILI HARCAMASI	KÜMÜLATİF TOPLAM HARCAMA	FİZİKİ GERÇKLŞME (%)	NAKDİ GERÇKLŞME (%)	PROJENİN SON DURUMU
DKH	**TÜBİTAK-BUTAL**	Muhtelif İşler / Mak.Teçh.İnş.Bak.Onarım	Osmangazi	2017-2017	1.360	-	1.360	247	247	18	18	Devam Ediyor
TOPLAM PROJE SAYISI		**1**	**PROJE TOPLAM BİLGİLERİ**		**1.360**	**-**	**1.360**	**247**	**247**			

24-İl Afet ve Acil Durum Müdürlüğü

İl Afet ve Acil Durum Müdürlüğü tarafından yürütülen 3 projenin toplam proje tutarı 274 bin TL olup ihale vb. hazırlık çalışmaları devam etmektedir.

İl Afet ve Acil Durum Müdürlüğü Projeleri Uygulama Durumu

25-Eti Maden İşletmeleri Bigadiç Bor İşletme Müdürlüğü-Kestelek Açık İşletme ve Konsantratör Birimi

Eti Maden İşletmeleri Bigadiç Bor İşletme Müdürlüğü tarafından yürütülen 3 projenin toplam proje tutarı 24 milyon 545 bin TL olup ihale vb. hazırlık çalışmaları devam etmektedir.

Eti Maden İşletmeleri Bigadiç Bor İşletme Müdürlüğü Projeleri Uygulama Durumu

ŞEKİL - 1

İdari Bina ve Konsantratör Tesisi

26-Bursa PTT Başmüdürlüğü

Bursa PTT Başmüdürlüğü tarafından yürütülen 3 projenin toplam proje tutarı 17 milyon 972 bin TL olup toplam 2 milyon 686 bin TL harcama yapılmıştır. 2 projenin çalışmaları sürmekte, Uludağ PTT Misafirhanesi tadilat projesinin ihale vb. hazırlıkları devam etmektedir.

Bursa PTT Başmüdürlüğü Projeleri Uygulama Durumu

BURSA PTT BAŞMÜDÜRLÜĞÜ
Ptt
2017 Projesi Hazırlanan İşler
Uludağ Ptt Misafirhanesi Tadilat Projesi
Posta
21

BURSA PTT BAŞMÜDÜRLÜĞÜ
Ptt
BURSA ULUDAĞ KAMP BİNASI
• Halen kış kampı olarak hizmet vermektedir. Bina arsası Milli Parklar Genel Müdürlüğünden tahsislidir. Bina yaz aylarında hizmet verecek şekilde yeniden projelendirilmiştir. 2017 yılında ihale edilecektir.
Posta
22

27-Adalet Bakanlığı

Adalet Bakanlığı tarafından yürütülen 2 projenin toplam proje tutarı 710 milyon TL'dir. Projelere toplam 64 milyon 670 bin TL harcama yapılmıştır. 2 projeden Bölge Adliye Mahkemeleri Hizmet Binasının inşaatı devam etmekte olup Adalet Hizmet Binasının etüt proje vb. hazırlık çalışmaları devam etmektedir.

Adalet Bakanlığı Projeleri Uygulama Durumu

28-Meteoroloji İl Müdürlüğü

Meteoroloji İl Müdürlüğü tarafından yürütülen projenin toplam proje tutarı 91 bin TL olup ihale vb. hazırlık çalışmaları devam etmektedir.

Meteoroloji İl Müdürlüğü Projesi Uygulama Durumu

(Bin TL)

SEKTÖR	KURULUŞ	PROJE ADI VE ÖZELLİKLERİ	YERİ	BAŞLAMA - BİTİŞ TARİHİ	PROJE TUTARI	2016 YILI SONUNA KADAR YAPILAN HARCAMA	2017 YILI ÖDENEĞİ	2017 YILI HARCAMASI	KÜMÜLATİF TOPLAM HARCAMA	FİZİKİ GERÇKLŞME (%)	NAKDİ GERÇKLŞME (%)	PROJENİN SON DURUMU
ULAŞTIRMA	METEOROLOJİ İL MÜDÜRLÜĞÜ	Meteoroloji Hizmet Bn Yapım/Onr/Çevre Düznl	Bursa	2013-2021	91	-	12	-	-	-	-	Başlanmadı
TOPLAM PROJE SAYISI		1	PROJE TOPLAM BİLGİLERİ		91	-	12	-	-			

29-Bilim, Sanayi ve Teknoloji Bakanlığı

Bilim, Sanayi ve Teknoloji Bakanlığı tarafından yürütülen 3 projenin toplam proje tutarı 71 milyon 690 bin TL'dir. Projelere toplam 2 milyon 119 bin TL harcama yapılmış olup çalışmaları devam etmektedir.

Bilim, Sanayi ve Teknoloji Bakanlığı Projeleri Durumu

(Bin TL)

SEKTÖR	KURULUŞ	PROJE ADI VE ÖZELLİKLERİ	YERİ	BAŞLAMA - BİTİŞ TARİHİ	PROJE TUTARI	2016 YILI SONUNA KADAR YAPILAN HARCAMA	2017 YILI ÖDENEĞİ	2017 YILI HARCAMASI	KÜMÜLATİF TOPLAM HARCAMA	FİZİKİ GERÇKLŞME (%)	NAKDİ GERÇKLŞME (%)	PROJENİN SON DURUMU
DKH	BİLİM, SANAYİ VE TEKNOLOJİ BAKANLIĞI	Bursa Merkez OSB Arıtma	Osmangazi	2015-2018	49.567	-	50	-	-	-	-	Devam Ediyor
DKH	BİLİM, SANAYİ VE TEKNOLOJİ BAKANLIĞI	Mustafakemalpaşa Mermerciler İhtisas OSB (71 ha)	Mustafakemalpaşa	2014-2018	13.373	2.119	5	-	2.119	-	-	Devam Ediyor
DKH	BİLİM, SANAYİ VE TEKNOLOJİ BAKANLIĞI	Nilüfer OSB Hizmet Binası	Nilüfer	2014-2017	8.750	-	750	-	-	-	-	Devam Ediyor
TOPLAM PROJE SAYISI		3	PROJE TOPLAM BİLGİLERİ		71.690	2.119	805	-	2.119			

30-Bursa Büyükşehir Belediye Başkanlığı

Bursa Büyükşehir Belediye Başkanlığı tarafından uygulanan 110 projenin toplam proje tutarı 1 milyar 224 milyon 102 bin TL'dir. Projelere toplam 888 milyon 151 bin TL harcama yapılmıştır. 110 projeden 18'i tamamlanmış, 56'sı devam etmekte olup 36'sının ihale vb. hazırlık çalışmaları devam etmektedir.

Bursa Büyükşehir Belediye Başkanlığının Önde Gelen Projelerinin Uygulama Durumları

1-60 Adet HRS Araç ve 12 Adet Tramvay Temini ve İşletmeye Alım İşi

Ulaşım Hizmetleri

60 Adet HRS Araç ve 12 Adet Tramvay Temini ve İşletmeye Alınması

24 adet HRS aracının yolculu deneme işletimi tamamlanmış olup, geçici kabul yapılmıştır. 11 adet tramvay aracının yolculu deneme işletimi tamamlanmış olup, geçici kabulü yapılmıştır. İş programına istinaden araçların gövde, kaynak, imalat ve montaj süreçleri devam etmektedir.

Proje Adı	60 Adet HRS Araç ve 12 Adet Tramvay Temini ve İşletmeye Alınması
Başlama ve Bitiş Tarihi	27.03.2015 – 06.07.2018
İhale Bedeli	117.837.600 €
Hakediş Miktarı	58.506.020 €
Proje Durumu	Devam Ediyor.

3

2-T2 Kent Meydanı-Terminal Tramvay Hattı Yapım İşi

Ulaşım Hizmetleri

T2 Kent Meydanı - Terminal Tramvay Hattı

Yaklaşık 8 bin 450 metre uzunluğa sahip Kent Meydanı – Terminal tramvay hattı 11 istasyon olacak. Toplam 9 bin 445 metre uzunluğundaki hattın 8 bin 415 metresi, seferlerin yapılacağı ana hat ve bin 30 metresi de depo park alanı olarak kullanılacak. Yapım ihalesi kapsamında; istasyonların yanı sıra, derelerin üzerinde 3 demiryolu köprüsü ve 2 karayolu köprüsü, 6 adet trafo ve 1 depo sahası inşa edilecek.

T2 hattı çalışmaya başladığında, seferler, 12 tramvay aracıyla 2'şerli dizilerle yapılacak. İstasyonlar, 60 metre uzunluğunda ve üst geçitli olacak. Kent Meydanı-Şehirlararası Otobüs Terminali arasındaki yeni tramvay hattının istasyonları, Kent Meydanı önü, Gençosman Türk Telekom altı, Beşyol Kavşağı'nın 300 metre gerisi, Beşyol Kavşağı'nın 300 metre ilerisi, Melodi Düğün Salonu önü, Orman Bölge Müdürlüğü önü, Trafik Denetleme Şube Müdürlüğü önü, Panayır Kavşağı, Kimlik Mağazası önü, AS Merkez önü, Şehirlerarası Otobüs Terminali önü.

Proje Adı	T2 Kent Meydanı-Terminal Tramvay Hattı
Başlama ve Bitiş Tarihi	20.11.2015-25.06.2018
İhale Bedeli	133.816.000 TL Hakediş Miktarı : 46.381.809 TL
Proje Durumu	Devam Ediyor

3

Ulaşım Hizmetleri

T2 Kent Meydanı -Terminal Tramvay Hattı

6

3-İstanbul Yolu Beşyol Kavşağı Yapım İşi

Ulaşım Hizmetleri

İstanbul Yolu Beşyol Kavşağı Yapım İşi

Çelebi Mehmet Bulvarı'nın İstanbul Caddesi ile kesiştiği nokta olan Beşyol'a yapılacak kavşak için 24-25 metre derinliğe kadar zemin güçlendirme ve kazık çakma çalışmaları devam ediyor. Beşyol Kavşağı'nın tamamlanmasıyla birlikte Çelebi Mehmet Bulvarı ile devamında Hüdavendigar Bulvarı birbirine bağlanacak. Yunus Emre Bulvarı'ndan Samanlı Caddesi'ne kadar kesintisiz ulaşım sağlanacak. Bursa'nın tam kalbinden geçen Çelebi Mehmet Bulvarı ile Hüdavendigar Bulvarını bağlayan oradan da Yunus Emre Bulvarı'ndan Samanlı Caddesi'ne kadar uzanan güzergahta çalışmalar tamamlandı. İnşaat sırasında trafiğin aksamaması için proje değişikliğine gidildi. Proje ön germe sistem olacak. Zemin sağlamlaştırma çalışmalarının ardından hazır beton bloklar ayaklar üzerinde konulacak. Böylece trafik 3'er şerit gidiş geliş olarak aksamadan devam edecek.

Proje Adı	İstanbul Yolu Beşyol Kavşağı Yapım İşi
Başlama ve Bitiş Tarihi	06.02.2017 – 10.03.2018
İhale Bedeli	6.351.320 TL
Hakediş Miktarı	2.321.223 TL
Proje Durumu	Devam Ediyor.

7

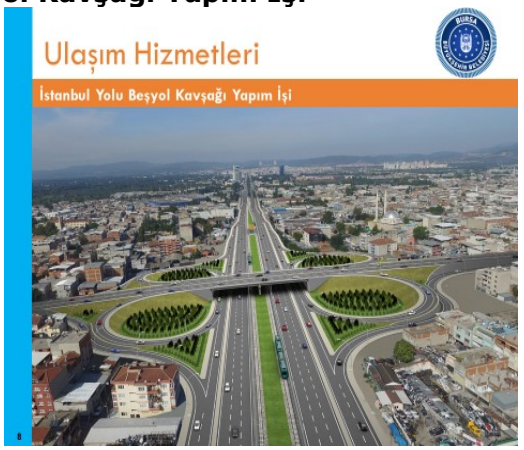

Ulaşım Hizmetleri

İstanbul Yolu Beşyol Kavşağı Yapım İşi

8

4-Osmangazi İlçesi Panayır Kavşağı Köprü Yapım İşi

Ulaşım Hizmetleri

Osmangazi İlçesi Panayır Kavşağı Köprü Yapım İşi

İstanbul Caddesi'ni Mudanya yoluna bağlayan proje kapsamında Panayır Kavşağı, Yeniceabat üzerinden Yunuseli yoluna, buradan da Recep Tayyip Erdoğan Bulvarı ile Mudanya yoluna bağlanmış olacak. Yeniceabat Mahallesi içinden geçen yol yeni proje ile mahallenin güneyine alınırken, yaklaşık 6 kilometre uzunluğunda ve 12 metre genişliğindeki yeni yol, İstanbul Caddesi ile Mudanya yolu arasında önemli bir alternatif olacak. Aynı proje kapsamında Yunuseli bağlantısı için 2 köprü yapılırken, İstanbul Caddesi bağlantısı için yapılan köprüde de çalışmalar tamamlanma aşamasına geldi. Proje kapsamında 3 köprü ve 6 kilometrelik yol için yaklaşık 6 milyon TL harcanacak olup, bu proje ile İstanbul Caddesi ile Mudanya yolu arasında alternatif bir güzergah olacak.

9

5-Yıldırım İlçesi Kaplıkaya Köprüsü Yapım İşi

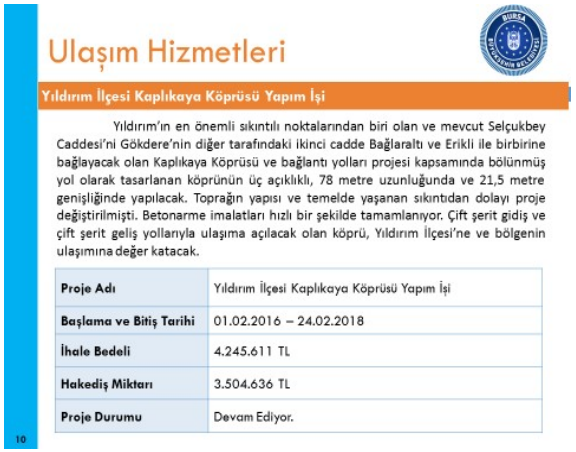

Ulaşım Hizmetleri

Yıldırım İlçesi Kaplıkaya Köprüsü Yapım İşi

Yıldırım'ın en önemli sıkıntılı noktalarından biri olan ve mevcut Selçukbey Caddesi'ni Gökdere'nin diğer tarafındaki ikinci cadde Bağlaraltı ve Erikli ile birbirine bağlayacak olan Kaplıkaya Köprüsü ve bağlantı yolları projesi kapsamında bölünmüş yol olarak tasarlanan köprünün üç açıklıklı, 78 metre uzunluğunda ve 21,5 metre genişliğinde yapılacak. Toprağın yapısı ve temelde yaşanan sıkıntıdan dolayı proje değiştirilmişti. Betonarme imalatları hızlı bir şekilde tamamlanıyor. Çift şerit gidiş ve çift şerit geliş yollarıyla ulaşıma açılacak olan köprü, Yıldırım İlçesi'ne ve bölgenin ulaşımına değer katacak.

Proje Adı	Yıldırım İlçesi Kaplıkaya Köprüsü Yapım İşi
Başlama ve Bitiş Tarihi	01.02.2016 – 24.02.2018
İhale Bedeli	4.245.611 TL
Hakediş Miktarı	3.504.636 TL
Proje Durumu	Devam Ediyor.

10

Ulaşım Hizmetleri

Yıldırım İlçesi Kaplıkaya Köprüsü Yapım İşi

11

6-Mustafakemalpaşa Çayı Köprüsü (3 Köprü) Sağ Köprü Ekseni Yapım İşi

Ulaşım Hizmetleri

Mustafakemalpaşa Çayı Köprüsü (3 Köprü) Sağ Köprü Ekseni Yapım İşi

Her biri 20 metre olan betonarme kazık temel üzerine oturtulacak olan köprüde ayak ve başlık kirişi oluşturularak açıklık prefabrik kirişlerle geçilecek. Tabliyesi betonarme olarak imal edilecek köprü 171 metre açıklıklı olacak. Yol bağlantıları için de gerekli imalatlar gerçekleştirilecek. Dere Mahallesi tarafında bulunan mermer ocaklarının yoğun faaliyet gösterdiği alanda yüksek tonajlı araçların köprünün faaliyete geçmesinin ardından burası kullanılabilecek. Köprüyle Mustafakemalpaşa trafiğinin rahatlaması hedefleniyor. Böylece ağır vasıtalar şehir merkezine girmemiş olacak. Çevre yolu bağlantısıyla ana artere çıkmış olacak.

Proje Adı	Mustafakemalpaşa Çayı Köprüsü (3 Köprü) Sağ Köprü Ekseni Yapım İşi
Başlama ve Bitiş Tarihi	10.03.2017 – 15.04.2018
İhale Bedeli	3.285.596 TL
Hakediş Miktarı	- TL
Proje Durumu	Devam Ediyor.

12

Ulaşım Hizmetleri

Mustafakemalpaşa Çayı Köprüsü (3 Köprü) Sağ Köprü Ekseni Yapım İşi

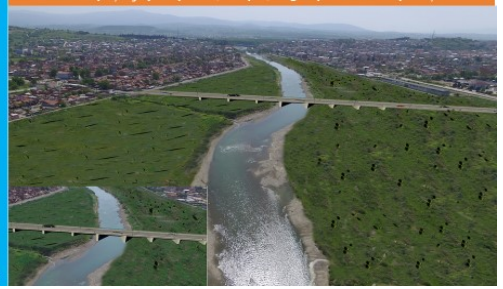

13

7-Osmangazi İlçesi Murat Hüdavendigar Bulvarı Yapım İşi

Ulaşım Hizmetleri

Osmangazi İlçesi Murat Hüdavendigar Bulvarı Yapım İşi

Hüdavendigar Bulvarı, Yalova Yolu dediğimiz İstanbul Caddesi'nden Gökdere'ye kadar, Osmangazi İlçesi'nde Küçükbalıklı, Altınova ve Atıcılar mahalleleri arasında bulunan bu 2,5 km'lik yolda tam 181 bina yıkıldı. Hüdavendigar Bulvarı ile İstanbul Caddesi'nin batı tarafı olan Fatih ve Çirişhane mahallelerinin bulunduğu Çelebi Mehmet Bulvarı, Beşyol Kavşağı ile bütünleşecek. Bursa'yı boydan boya geçen bu yol, gerek Çevre Yolu gerekse mevcut Ankara – İzmir Yolu kullanmadan geçilebilecek. Binaların yapılanmasıyla birlikte 50 m açıklığa ulaşacak olan bulvar, Bursa'mıza prestij katacak.

14

8-Osmangazi İlçesi Selvili Cadde Viyadük Yapım İşi

Ulaşım Hizmetleri

Osmangazi İlçesi Selvili Cadde Viyadük Yapım İşi

Çekirge'yi Hamzabey ve Muradiye'ye bağlayan, üstten geçen Selvili Cadde heyelanda çökmüştü. Bölge ile ilgili projeler hazırlanarak, ihalesi yapıldı. Yaklaşık 8 milyon TL'ye mal olacak yol viyadük şeklinde olacak ve mevcut zemine kadar ulaşan 34 metre uzunluğunda 2 metreye 8 metre ebatlarında kuyu temeller üzerine sağlam bir viyadük inşa edilecek. Selvili Cadde geliş gidiş olarak çift şeritli yapılacak. Viyadük temeli İntam temeliyle bütünleştirilerek, binalar inşa edilmeye başlanacak. Toplam 78 konut, 7 mağaza, 52 ofis var. Altında da 3 katlı otopark bulunacak. İnşaatın bir kısmı 4 yıldızlı otel olacak.

15

9-Osmangazi İlçesi Paşa Çiftliğini Yunuseline Bağlayan Viyadük Yapım İşi

Ulaşım Hizmetleri

Osmangazi İlçesi Paşa Çiftliğini Yunuseline Bağlayan Viyadük Yapım İşi

Hüdavendigar ve Çelebi Mehmet Bulvarlarının Acemler noktasında plan değişikliğine gidilerek, Yıldırım yönünden gelen araçları Paşa Çiftliği kenarından viyadükle Yunuseli Kanalı'na bağlayarak trafikte radikal bir çözüm oluşturacak. Viyadükle birlikte yatırım maliyeti 20 milyon TL'nin üzerine çıkan projede; Ankara-İzmir karayolu ile Yakın Çevre Yolu kullanılmadan şehrin baştan sona geçilmesine imkan tanıyacak. Yeni planlamaya göre; Yıldırım'dan yola çıkıp Hüdavendigar ve Çelebi Mehmet bulvarlarını takip eden Bursalılar, Paşa Çiftliği kenarında inşa edilecek 650 metre uzunluğundaki viyadükle Yunuseli Kanalı'na bağlanacak. Böylelikle hem alternatif yolları sıkıntıya sokacak trafik yükü sıfırlanacak hem de şehrin doğusundan batısına kesintisiz ulaşım gerçekleşmiş olacak.

16

10-Yıldırım İlçesi Balıklı Dere Köprüsü Yapım İşi

Ulaşım Hizmetleri

Yıldırım İlçesi Balıklı Dere Köprüsü Yapım İşi

Karapınar ve Değirmenönü Mahallelerini birbirine bağlayan deliçay üzerine yapılan 50 metre uzunluğundaki köprü ile, Hacıvat Deresi üzerine yapılan Siteler – Bağlaraltı köprüsü tamamlanma aşamasına geldi. Bu iki proje ile yeni güzergahın Hacıvat ve Deliçay dereleri geçişleri sağlanırken, Balıklı Dere geçişini sağlayacak köprünün de proje çalışmalarına başlandı. Ankara yoluna alternatif güzergah üzerine yapılacak üçüncü köprü olan ve Değirmenönü Mahallesi ile Otosansit'i birbirine bağlayacak köprü 120 metre uzunluğunda ve 2 şerit geliş, 2 şerit gidiş olarak projelendirilecek. Aradaki yolların kamulaştırması da gündeme alınacak. Çalışmalar tamamlandığında Kaplıkaya' dan Kestel'e kadar uzanan alternatif bir yol olacak.

17

11-Yıldırım İlçesinin İki Yakasını Bağlayacak Viyadük Yapım İşi

Ulaşım Hizmetleri

Yıldırım İlçesi'nin İki Yakasını Bağlayacak Viyadük Yapım İşi

Yıldırım'ın iki yakası viyadükle birbirine bağlanacak. Özellikle raylı sistem hattının geçmesinin ardından kuzey – güney ekseninde ikiye bölünmüş olan Yıldırım ilçesinde iki yaka arasındaki bağlantı Gökdere ve İhtisas Kavşakları ile sağlanırken, bu noktalarda oluşan yoğunluk viyadük projesiyle ortadan kalkacak. Proje kapsamında Kurtuluş Caddesi'nin devamında yapılacak viyadük, Ankara yolu üzerinden Sarı Caminin batı kısmından Karlıdağ ve Vişne Caddelerine bağlanacak. Araçlar için gidiş geliş olarak yapılacak viyadükte yaya yolu da bulunacak.

18

12-Muradiye Medresesi Uygulama İnşaatı

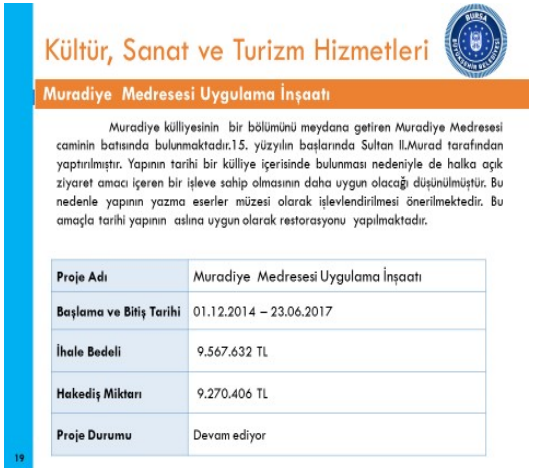

Kültür, Sanat ve Turizm Hizmetleri

Muradiye Medresesi Uygulama İnşaatı

Muradiye külliyesinin bir bölümünü meydana getiren Muradiye Medresesi caminin batısında bulunmaktadır.15. yüzyılın başlarında Sultan II.Murad tarafından yaptırılmıştır. Yapının tarihi bir külliye içerisinde bulunması nedeniyle de halka açık ziyaret amacı içeren bir işleve sahip olmasının daha uygun olacağı düşünülmüştür. Bu nedenle yapının yazma eserler müzesi olarak işlevlendirilmesi önerilmektedir. Bu amaçla tarihi yapının aslına uygun olarak restorasyonu yapılmaktadır.

Proje Adı	Muradiye Medresesi Uygulama İnşaatı
Başlama ve Bitiş Tarihi	01.12.2014 – 23.06.2017
İhale Bedeli	9.567.632 TL
Hakediş Miktarı	9.270.406 TL
Proje Durumu	Devam ediyor

19

13-Yenişehir Sinanpaşa Külliyesi Restorasyonu ve Çevre Düzenlemesi Yapım İşi

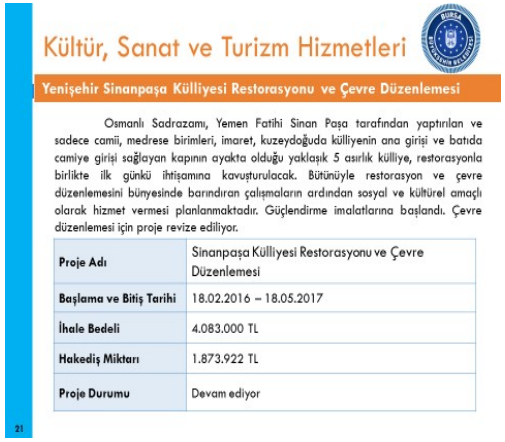

Kültür, Sanat ve Turizm Hizmetleri

Yenişehir Sinanpaşa Külliyesi Restorasyonu ve Çevre Düzenlemesi

Osmanlı Sadrazamı, Yemen Fatihi Sinan Paşa tarafından yaptırılan ve sadece camii, medrese birimleri, imaret, kuzeydoğuda külliyenin ana girişi ve batıda camiye girişi sağlayan kapının ayakta olduğu yaklaşık 5 asırlık külliye, restorasyonla birlikte ilk günkü ihtişamına kavuşturulacak. Bütünüyle restorasyon ve çevre düzenlemesini bünyesinde barındıran çalışmaların ardından sosyal ve kültürel amaçlı olarak hizmet vermesi planlanmaktadır. Güçlendirme imalatlarına başlandı. Çevre düzenlemesi için proje revize ediliyor.

Proje Adı	Sinanpaşa Külliyesi Restorasyonu ve Çevre Düzenlemesi
Başlama ve Bitiş Tarihi	18.02.2016 – 18.05.2017
İhale Bedeli	4.083.000 TL
Hakediş Miktarı	1.873.922 TL
Proje Durumu	Devam ediyor

21

14-İnegöl İlçesi Ceferpaşa Hanı Restorasyonu İşi

Kültür, Sanat ve Turizm Hizmetleri

İnegöl İlçesi Caferpaşa Hanı Restorasyonu

Kanuni Sultan Süleyman'ın silahtarı Cafer Paşa tarafından inegöl'de yaptırılan ve çıkan yangın sonucu yok olan tarihi Caferpaşa Hanı, restore edilerek yeniden eski kimliğiyle kent hayatına kazandırılması ile hizmet vermeye başlayacaktır. Taş duvar imalatları tamamlandı. Dış kısımdaki dükkanların yapımına devam ediliyor.

Proje Adı	İnegöl İlçesi Caferpaşa Hanı Restorasyonu
Başlama ve Bitiş Tarihi	03.06.2015 - 23.06.2017
İhale Bedeli	3.851.934 TL
Hakediş Miktarı	2.915.341 TL
Proje Durumu	Devam ediyor

23

Kültür, Sanat ve Turizm Hizmetleri

İnegöl İlçesi Caferpaşa Hanı Restorasyonu

24

15-Osmangazi İlçesi Tayyare Kültür Merkezi Restorasyonu İşi

Kültür, Sanat ve Turizm Hizmetleri

Osmangazi İlçesi Tayyare Kültür Merkezi Restorasyonu

Tayyare Kültür Merkezi restorasyonla yine çok amaçlı olarak sinema, tiyatro, sergi ve toplantı yapılacak çok modern bir yapıya kavuşturulak. Yangın tesisatı, ses, ışık sistemleri tümüyle yenileniyor. Bunun dışında duvarlardan zemine ve balkonlara kadar tepeden tırnağa yenilecek. Yaklaşık 6 milyon lira harcanacak TKM, her şeyiyle yepyeni bir merkez olacak ve yine güzel organizasyonlara ev sahipliği yapmaya devam edecek. Çalışmalar büyük ölçüde tamamlandı.

Proje Adı	Tayyare Kültür Merkezi Restorasyonu
Başlama ve Bitiş Tarihi	27.06.2016 - 27.04.2017
İhale Bedeli	5.561.000 TL
Hakediş Miktarı	5.012.290 TL
Proje Durumu	Devam Ediyor

25

Kültür, Sanat ve Turizm Hizmetleri

Osmangazi İlçesi Tayyare Kültür Merkezi Restorasyonu

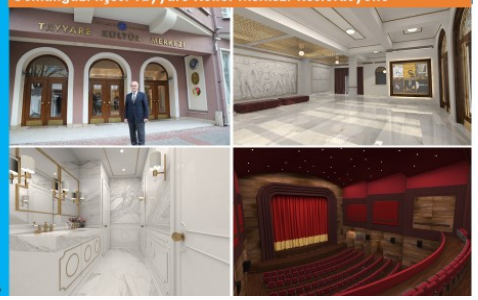

26

16-Yıldırım İlçesi Hançerli Medresesi Restorasyonu İşi

Kültür, Sanat ve Turizm Hizmetleri

Yıldırım İlçesi Hançerli Medresesi Restorasyonu

Yaklaşık 1200 metrekare alanı ile Bursa'daki medreselerin en büyüğü olan Hançerli Fatma Sultan Medresesi güzel bir mimarisi, özeliği olan, 500 yıl önce yapılmış ve yüzyıllarca hizmet etmiş olan önemli bir eser. Musa Baba, Piremir, Davutkadı, Zümrütevler ve Sıracevizler Mahallelerinin kesişme noktasında bulunan tarihi yapı üzerindeki 3 katlı binayı kamulaştırılıp, kaldırılan kazı çalışmalarıyla tarihi medresenin temellerine ulaşmıştı. Yıldırım'daki sosyal ve kültürel aktivelerin merkezi olacak tarihi medrese, hizmete açıldı.

Proje Adı	Hançerli Medresesi Restorasyonu
Başlama ve Bitiş Tarihi	13.03.2015 - 08.12.2016
İhale Bedeli	4.389.017 TL
Hakediş Miktarı	3.796.582 TL
Proje Durumu	Tamamlandı.

27

Kültür, Sanat ve Turizm Hizmetleri

Yıldırım İlçesi Hançerli Medresesi Restorasyonu

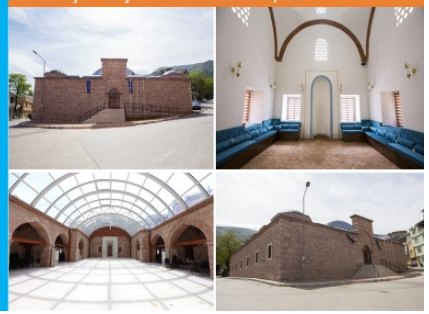

28

17-Tarihi Bursa Surları Zindan Kapı Restorasyonu Uygulama İnşaatı Yapım İşi

Kültür, Sanat ve Turizm Hizmetleri

Tarihi Bursa Surları, Zindan Kapı Restorasyonu Uygulama İnşaatı Yapım İşi

Bursa'nın binalarla çevrili olan Bizans dönemi değerleri olan surlar kamulaştırmalarla ortaya çıktı. Surlarda 6 kapı olup, Saltanat Kapı, Yer Kapı, Tahtakale Kapısı ve Fetih Kapı daha önce yapılmıştı. 5. kapı olan Zindan Kapı için de surlar içinde 2 adet 4 katlı bina, önde ise 4 ayrı bina kamulaştırıldı. Cilimboz boyu, Kaplıca Kapı'ya kadar tümüyle temizlendi. Temizlenen alanlarla Zindan Kapı'nın hem güneye hem de batıya bakan sur duvarları, kuleleri, burçları ve zindanları ortaya çıkarıldı. Yaklaşık 3 metreye yakın çaplarda tünel ve özel kapıların bulunduğu, giriş çıkışların olduğu bölge kazılarla ortaya çıkarıldı. Zindan Kapı'da artık kaplama çalışmaları sürüyor. Zindan Kapı'da yapılan ve artık son aşamaya gelen çalışmaların Alacahırka ve çevre mahalleler başta olmak üzere Bursa'ya değer katacak.

Proje Adı	Tarihi Bursa Surları, Zindan Kapı Restorasyonu Uygulama İnşaatı Yapım İşi
Başlama ve Bitiş Tarihi	05.10.2015 - 02.09.2017
İhale Bedeli	5.999.150 TL
Hakediş Miktarı	2.044.785 TL
Proje Durumu	Devam ediyor

29

Kültür, Sanat ve Turizm Hizmetleri

Tarihi Bursa Surları, Zindan Kapı Restorasyonu Uygulama İnşaatı Yapım İşi

30

18-Tarihi İznik Surları İstanbul Kapı restorasyonu İnşaatı Yapım İşi

Kültür, Sanat ve Turizm Hizmetleri

Tarihi İznik Surları, İstanbul Kapı Restorasyonu İnşaatı Yapım İşi

Roma, Bizans, Selçuklu ve Osmanlı medeniyetlerine ev sahipliği yapan, İznik surlarındaki 2000 yıllık İstanbul Kapıda restorasyon çalışmaları başladı. Toplam 4 bin 970 metre ile Türkiye'nin en uzun ikinci suru olan 12 tali kapısı ve 10 -15 metre aralıklarla yapılmış 114 kulesi bulunan İznik surlarının en gösterişli kapısı İstanbul Kapı, restorasyonla olumsuz müdahalelerden arındırılarak, aslına uygun olarak korunacak.

Proje Adı	Tarihi İznik Surları, İstanbul Kapı Restorasyonu İnşaatı Yapım İşi
Başlama ve Bitiş Tarihi	01.04.2017 - 01.12.2018
İhale Bedeli	4.090.000 TL
Hakediş Miktarı	- TL
Proje Durumu	Devam ediyor

31

Kültür, Sanat ve Turizm Hizmetleri

Tarihi İznik Surları, İstanbul Kapı Restorasyonu İnşaatı Yapım İşi

32

19-Reşat Oyal Kültür Parkı Buz Paten Pisti ve Sosyal Tesisi İnşaatı Yapım İşi

Kültür, Sanat ve Turizm Hizmetleri

Reşat Oyal Kültür Parkı Buz Paten Pisti ve Sosyal Tesisi İnşaatı Yapım İşi

Osmangazi İlçesi, Gaziakdemir Mahallesi Reşat Oyal Kültüparkı içerisinde 1.000 m2 açık 125 m2 kapalı olmak üzere toplam 1.125 m2 inşaat alanına sahip buz paten pisti, kafeterya ve soyunma birimleri fonksiyonlarını içermektedir. Tesis tamamlanınca Kültürpark'ta 12 ay boyunca buz pateni yapılabilecek. Tesisler, pist ve çevre düzenlemesi ile birlikte kafeterya ve pist düzenleme çalışmaları büyük oranda tamamlandı.

Proje Adı	Reşat Oyal Kültür Parkı Buz Paten Pisti ve Sosyal Tesisi İnşaatı Yapım İşi
Başlama ve Bitiş Tarihi	11.07.2016 – 14.05.2017
İhale Bedeli	2.364.949 TL
Hakediş Miktarı	2.361.846 TL
Proje Durumu	Devam Ediyor.

33

Kültür, Sanat ve Turizm Hizmetleri

Reşat Oyal Kültür Parkı Buz Paten Pisti ve Sosyal Tesisi İnşaatı Yapım İşi

34

20-Yıldırım Merkez Anadolu İmam Hatip Lisesi Yapım İşi

Sosyal Hizmetler

Yıldırım Merkez Anadolu İmam Hatip Lisesi Yapım İşi

Bursa İl Eğitim Müdürlüğü ve Bursa Valiliği ile yapılan protokol kapsamında, tören alanı, kapalı otopark, atölye, laboratuvar, derslik, wc, yönetim, yurt fonksiyonlarını içeren 3 ayrı bloktan oluşan yaklaşık 18.000 m2 inşaat alanına sahip projede uygulama çalışmalarına devam edilmektedir. Yaklaşık 13 bin 472 metrekarelik kısımda okul, 2 bin 881 metrekarelik kısımda ise yurt bloğu yer alacak. Okul bölümünde 51 derslik bulunacak, 230 kişilik kapalı spor salonu da olacak. Eski okul ve yurt binaları yıkılarak hazırlanan proje kapsamında eğitim binaları, yurt, spor salonu, konferans salonu, açık ve kapalı otoparklar, sosyal donatı alanlarıyla modern bir eğitim kompleksine dönüşecek.

Proje Adı	Yıldırım Merkez Anadolu İmam Hatip Lisesi Yapım İşi
Başlama ve Bitiş Tarihi	01.09.2015 – 30.07.2017
İhale Bedeli	17.930.000 TL
Hakediş Miktarı	10.334.779 TL
Proje Durumu	Devam Ediyor.

35

Sosyal Hizmetler

Yıldırım Merkez Anadolu İmam Hatip Lisesi Yapım İşi

36

21-İnegöl Spor Merkezi Yapım İşi

Sosyal Hizmetler

İnegöl Spor Merkezi Yapım İşi

İnegölspor için Baykoca Mahallesi'nde 37 bin 400 metrekare inşaat alanına sahip tesislerde 1 adet sentetik çim futbol sahası, 1 adet doğal çim futbol sahası, 1 adet halı saha ve soyunma odaları, yemekhane, havuz, konaklama birimleri ve 42 araçlık otopark bulunacak. Baykoca Mahallesi'nde 40 bin metrekare alan üzerine kurulacak tesislerde 2 adet 68x105 ebatlarında futbol sahası, tribünleri, bir halı saha, kafeterya ve sosyal tesisler bulunacak.

Proje Adı	İnegöl Spor Merkezi Yapım İşi
Başlama ve Bitiş Tarihi	20.06.2016 – 05.11.2017
İhale Bedeli	8.260.170 TL
Hakediş Miktarı	5.215.613 TL
Proje Durumu	Devam Ediyor.

37

Sosyal Hizmetler

İnegöl Spor Merkezi Yapım İşi

38

22-Mustafakemalpaşa Gençlik Merkezi İkmal İnşaatı, Sosyal Yaşam ve Spor Tesisleri Yapım İşi

Sosyal Hizmetler

Mustafakemalpaşa Gençlik Merkezi İkmal İnşaatı, Sosyal Yaşam ve Spor Tesisleri Yapım İşi

Gençlik Merkezi, Sosyal Yaşam ve Spor Tesisleri'nin toplam inşaat alanı 17. 200 metrekare olup inşa edilecek tesisin 15.000 metrekare kapalı alanı bulunuyor. 2 katlı kültür merkezi, 8200 metrekare inşaat alanlı ve 3800 metrekare oturum alanlıdır. Kültür merkezi içerisinde 530 ve 150 kişi kapasiteli çok amaçlı salonlar, 115 kişi kapasiteli sinema, 50 kişilik seminer salonu, 130 araç kapasiteli kapalı otopark yer alıyor. Gençlik merkezinde BUSMEK kursiyerlerine hizmet verecek 15 adet derslik ve sanat atölyeleri ile 310 metrekare kapalı alanlı kafe bulunacak. 6000 metrekarelik inşaat alanlı ve 3750 metrekare oturum alanlı spor salonu binasında ise 1200 metrekare kapalı yüzme havuzu, 900 metrekare alanlı 250 kişi seyirci kapasiteli basketbol, voleybol sahası, 280 metrekarelik güreş salonu, jimnastik salonu, kondisyon salonu gibi sportif faaliyetlerin yapılabileceği alanlar yer almaktadır. Bunların yanı sıra futbol, basketbol, voleybol sahası, kapalı 2 adet tenis kortu, çocuk oyun alanı, çiçek bahçesi, dinlenme alanları, yürüyüş yolları gibi açık alanlar da tesisin bünyesinde yer alacak.

Başlama ve Bitiş Tarihi	16.11.2015 – 04.11.2017
İhale Bedeli	23.333.000 TL
Hakediş Miktarı	22.314.072 TL
Proje Durumu	Devam Ediyor

39

Sosyal Hizmetler

Mustafakemalpaşa Gençlik Merkezi İkmal İnşaatı, Sosyal Yaşam ve Spor Tesisleri Yapım İşi

40

23-Nilüfer İlçesi Görükle Gençlik Merkezi Yapım İşi

Sosyal Hizmetler

Nilüfer İlçesi Görükle Gençlik Merkezi Yapım İşi

Nilüfer İlçesi, Görükle Mahallesi'nde eğitim ile kamelya caddelerinin kesişim noktasında yer alan 7.5 dönüm alan üzerinde projelendirilen Gençlik Merkezi'nde 96 yataklık yurt binası, konferans merkezi, 45 araçlık otopark, derslikler, kütüphane ve sosyal mekanlar yapılacak. 6 katlı ve 3.100 metrekare inşaat alanlı yurt binası ile 4 katlı 4.400 metrekare inşaat alanlı gençlik merkezi, toplamda 7.500 metrekare inşaat alanlı büyük bir kompleks olarak faaliyet gösterecek.

Proje Adı	Görükle Gençlik Merkezi Yapım İşi
Başlama ve Bitiş Tarihi	04.02.2016 – 21.09.2017
İhale Bedeli	7.780.000 TL
Hakediş Miktarı	5.082.304 TL
Proje Durumu	Devam Ediyor

41

Sosyal Hizmetler

Nilüfer İlçesi Görükle Gençlik Merkezi Yapım İşi

42

23-Orhangazi İlçesi Kültür Merkezi ve Otopark Kaba İnşaatı Yapım İşi4

Sosyal Hizmetler

Orhangazi İlçesi, Kültür Merkezi ve Otopark Kaba İnşaatı Yapımı

16 bin metrekare alana oturtulan kültür merkezinde sinema salonlarından tören alanına, çok amaçlı salonlardan kütüphanelere, kafeteryalardan toplantı salonlarına kadar birçok etkinliğin gerçekleştirilebileceği fonksiyonel düzenlemeler yapıldı. Alan ilave meydan yatırımlarıyla birlikte 30 milyon TL'ye mal olacak ve 26 bin metrekare alana yayılmış olacak. Kamulaştırmalarla birlikte sadece kültür merkezi için yapılan yatırım 19 milyon TL'yi bulacak.

Proje Adı	Orhangazi İlçesi, Kültür Merkezi ve Otopark Kaba İnşaatı Yapım İşi
Başlama ve Bitiş Tarihi	26.12.2016 – 10.05.2018
İhale Bedeli	7.144.040 TL
Hakediş Miktarı	2.939.639 TL
Proje Durumu	Devam Ediyor.

43

Sosyal Hizmetler

Orhangazi İlçesi Kültür Merkezi Yapım İşi

44

24-Mudanya İskelesi-Mütareke Binası Arası Kentsel Tasarım ve Rekreasyon İnşaatı Yapım İşi5

Sahil Hizmetleri

Mudanya İskelesi-Mütareke Binası Arası Kentsel Tasarım ve Rekreasyon İnşaatı Yapımı

İskelesi – Mütareke Binası Arası Kentsel Tasarım ve Rekreasyon Projesi kapsamında, yaklaşık 30.000 (otuz bin) m^2'lik alanda, 1 km uzunluğunda sahil bandının rehabilitasyonu yapılacaktır. Bu kapsamda yapılacak işler, çevre düzenleme inşaatı işleri, zemin kaplamalarının yenilenmesi, seyir teraslarının, büfe ve kafe binalarının yapılması planlanmakta olup çalışmalar devam etmektedir. Haziran sonunda Belediye önünden BUDO iskelesine kadar olan bölüm tamamlanmış olacak. Mütareke binasından Belediye önüne kadar olan kısım büyük ölçüde tamamlandı.

Proje Adı	Mudanya İskelesi-Mütareke Binası Arası Kentsel Tasarım ve Rekreasyon İnşaatı Yapımı
Başlama ve Bitiş Tarihi	06.05.2016 - 10.06.2017
İhale Bedeli	14.254.290 TL
Hakediş Miktarı	9.045.804 TL
Proje Durumu	Devam Ediyor

49

Sahil Hizmetleri

Mudanya İskelesi-Mütareke Binası Arası Kentsel Tasarım ve Rekreasyon İnşaatı Yapımı

50

25-İznik Tarihi Kıyı Bandı Rekreasyon ve Çevre Düzenlemesi Projesi

Sahil Hizmetleri

İznik Tarihi Kıyı Bandı Rekreasyon ve Çevre Düzenlemesi Projesi

Karayolları şefliğinden Darka Sitesi'ne kadar 3,5 kilometrelik sahil bandı, yenilenecek. Proje kapsamında yaklaşık 135 bin metrekare alanda halkın ihtiyaçlarına cevap verecek şekilde spor, oyun ve dinlenme alanları, piknik, su sporları ve plaj etkinliklerinin gerçekleştirilmesine yönelik rekreasyon ve çevre düzenlemesi yapılacak.

Proje ile birlikte bölgeye 3 adet tuvalet, 1 mescit, 1 restoran, 1 çay bahçesi, 9 büfe, 1 idari bina, yaya yolu, bisiklet yolu, koşu yolu, taşıt yolu, lunapark, çocuk oyun alanları, seyir terasları ve peyzaj düzenlemeleri kazandırılacak. Yaklaşık 20 milyon liraya mal olacak proje ile adeta bir 'açık hava müzesi' halini alacak olan İznik, aynı zamanda ayrıcalıklı bir sahile kavuşacak.

Proje Adı	İznik Tarihi Kıyı Bandı Rekreasyon ve Çevre Düzenlemesi Projesi
Başlama ve Bitiş Tarihi	04.11.2016 – 28.01.2018
İhale Bedeli	16.713.763 TL
Hakediş Miktarı	262.337 TL
Proje Durumu	Devam Ediyor

51

Sahil Hizmetleri

İznik Tarihi Kıyı Bandı Rekreasyon ve Çevre Düzenlemesi Projesi

52

26-Karacabey-Yeniköy Kıyı Bandı Kentsel Tasarım ve Çevre Düzenlemesi İşi

Sahil Hizmetleri

Karacabey – Yeniköy Kıyı Bandı Kentsel Tasarım ve Çevre Düzenlemesi

Karacabey – Yeniköy Kıyı Bandı Kentsel Tasarım ve Çevre Düzenlemesi Yapım İşi kapsamında 2 km lik sahil boyunca 40 adet günübirlik konaklama, 14 adet ticari birim sergi alanı, meydanlar, 1 adet restoran, 3 adet wc duş soyunma üniteleri, 8 adet büfe, 2 km lik hat boyunca yürüyüş, bisiklet, koşu yolu ve sahil yürüyüş yolları yapılması planlanmaktadır.

Proje Adı	Karacabey –Yeniköy Kıyı Bandı Kentsel Tasarım ve Çevre Düzenlemesi
Başlama ve Bitiş Tarihi	03.10.2016 – 16.01.2018
İhale Bedeli	11.141.841 TL
Hakediş Miktarı	5.619.397 TL
Proje Durumu	Devam Ediyor

53

Sahil Hizmetleri

Karacabey – Yeniköy Kıyı Bandı Kentsel Tasarım ve Çevre Düzenlemesi

54

27-Yunuseli Alman Kanalı Çevre Düzenleme Yapım İşi

Yeşil Alan ve Çevre Hizmetleri

Yunuseli Alman Kanalı Çevre Düzenleme Yapım İşi

Nilüfer Çayı'nın bir kolu olan ve olası sel baskınlarının önüne geçmek amacıyla yapılan Yunuseli Kanalı'nda ıslah ve rekreasyon çalışması devam etmekte olup, yaya ve bisiklet yolları, peyzaj düzenlemeleri ve hemen yandaki karayolu kotlarının düzenlemesiyle proje, bölgenin çehresini tamamen değiştirecek. Çalışmalar kapsamında kanalın havaalanı tarafındaki yol kotlarının hafriyat çalışmalarıyla aynı seviyeye indirilerek, 30 metrelik yolun çevre yolu bağlantısının sağlanacağı önemli bir anaarter olacak. Yunuseli Kavşağı'ndan Mudanya ve Kurşunlu istikametine bağlantılar sağlanacak. Bursa merkezden Çelebi Mehmet Bulvarı üzerinden gelen vatandaşlarımız, Yunuseli Bulvarı'na geçerek, bu güzergahla şehrin kuzeyine ve sahil bölgelerine ulaşmış olacak. Acemler ile Yunuseli arasında araçların geçebileceği 5 ayrı köprü yapılarak bölgeye hem ayrıcalıklı bir rekreasyon alanı hem de önemli bir ana arter kazandırılacak.

Proje Adı	Yunuseli Alman Kanalı Çevre Düzenleme Yapım İşi
Başlama ve Bitiş Tarihi	16.03.2015-18.12.2017
İhale Bedeli	19.349.923 TL
Hakediş Miktarı	12.304.512 TL
Proje Durumu	Devam Ediyor

55

Yeşil Alan ve Çevre Hizmetleri

Yunuseli Alman Kanalı Çevre Düzenleme Yapım İşi

56

28-Yıldırım İlçesi Vakıfköy Kent Parkı ve Spor Alanları Yapım İşi

Yeşil Alan ve Çevre Hizmetleri

Yıldırım İlçesi Vakıfköy Kent Parkı ve Spor Alanları Yapım İşi

Yıldırım İlçesi, Vakıfköy Mahallesinde yapılacak olan Vakıfköy Spor ve Kent Parkı; yaklaşık 250.000 m2'lik bir alanda üzerinde planlanmıştır. Projeye göre; kapalı yüzme havuzu, engelli yüzme havuzu, güreş salonları, sporcu misafirhanesi ve kafeterya alanlarını içeren bina ile 1900 metrekarelik tribün, 2 adet suni çim zeminli futbol sahası, 2 gölet alanı ve seyir terası ile 17 bin metrekarelik çocuk oyun alanları ve aktivite alanları, 8 bin metrekarelik tematik park alanı, büfeler, mescitler, bebek bakım üniteleri ve diğer müştemilat binalarının yanında 300 araçlık otopark da bulunacak.

Proje Adı	Vakıfköy Kent Parkı ve Spor Alanları Yapım İşi
Başlama ve Bitiş Tarihi	10.12.2015 – 10.12.2017
İhale Bedeli	19.497.561 TL
Hakediş Miktarı	19.277.541 TL
Proje Durumu	Devam Ediyor

57

Yeşil Alan ve Çevre Hizmetleri

Yıldırım İlçesi Vakıfköy Kent Parkı ve Spor Alanları Yapım İşi

58

29-Osmangazi İlçesi Muradiye Külliyesi Yanı Kentsel Tasarım ve Peyzaj Projesi

Yeşil Alan ve Çevre Hizmetleri

Osmangazi ilçesi Muradiye Külliyesi Yanı Kentsel Tasarım ve Peyzaj Projesi

Bursa'nın en önemli manevi odak noktalarından biri olan, yılda 1 milyonun üzerinde ziyaretçi ağırlayan Muradiye Külliyesi'nin hemen yanında eskiden spor sahasının bulunduğu alan kentsel tasarım ve peyzaj projesiyle 600 yıllık külliyeye ayrı bir değer katacak. Spor tesisi başka bir bölgeye deplase edilerek, alandaki binaların yıkımı yapıldı. Yaklaşık 6 bin metrekare alan üzerine içinde çocuk oyun alanları, yürüyüş yolları, dinlenme alanları, kafeteryaları bulunan güzel bir kentsel tasarım projesi bölgeye kazandırılacak.

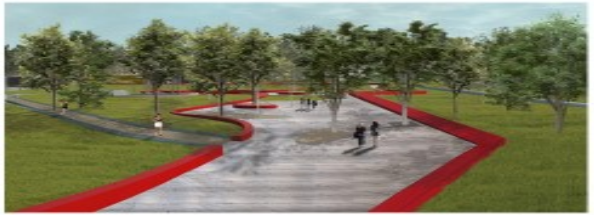

59

30-Atatürk Stadının Meydan Yapılma Projesi

Yeşil Alan ve Çevre Hizmetleri

Atatürk Stadının Meydan Yapılma Projesi

Atatürk stadının bulunduğu alanın, stadın tarihi dokusu korunarak ayrıcalıklı bir meydana dönüştürüleceği proje kapsamında, 100 bini aşkın kişinin rahatlıkla toplanabileceği ve açık spor alanlarının bulunacağı ayrıcalıklı bir meydan kente kazandıracak. Projede stadyum dokusu bozulmadan, özellikle kapalı tribün kısmı kalacak. Diğer tribünlerin de sadece üstte kalan kısımları yıkılacak. Böylelikle 16 bine yakın insanın oturabileceği amfi tiyatro şeklinde tribünü olan, aynı zamanda Bursaspor'un hatırası olarak saha ile birlikte stat da yaşatılmış olacak. Bu alanda hem sportif aktiviteler yapılabilecek hem de bayramlarda törenler, şenlikler, festivaller ve çevresiyle birlikte yüzbinlerin toplandığı mitingler yapılabilecek.

60

30-Bursa Su ve Kanalizasyon İdaresi Genel Müdürlüğü (BUSKİ)

BUSKİ tarafından uygulanan 215 projenin toplam proje tutarı 1 milyar 385 milyon 306 bin TL'dir. Projelere toplam 1 milyar 648 milyon 615 bin TL harcama yapılmıştır. 215 projede çalışmalar devam etmektedir.

Bursa Su ve Kanalizasyon İdaresi Genel Müdürlüğünün Önde Gelen Projelerinin Uygulama Durumları

BURSA
BARAKFAKİH VE PANAYIR KANALİZASYON VE YAĞMURSUYU KOLLEKTÖRLERİ YAPIM İŞLERİ
Sözleşme Bedeli 33.224.328,38 TL
KOLLEKTÖRLER İŞLETMEYE ALINDI.
Barakfakih
DOĞU AAT
Demirtaş ve İsmetiye Kollektörleri ve Terfi Merkezi Yapımı
Panayır Terfi İstasyonu ve Terfi Hattı Yapımı
Otokoop Civarı Kanalizasyon Ve Yağmursuyu Hattı Yapımı
Barakfakih-Serme Civarı Kanalizasyon Ve Yağmursuyu Hattı ve Terfi Merkezi Yapımı
Gürsu TOKİ Kanalizasyon Hattı ve Terfi Merkezi Yapımı
YEŞİL ÇEVRE A.T.
Kollektörlerin Arıtma Tesislerine Bağlantısı yapılmıştır.
DOĞU ATIKSU ARITMA TESİSİ
14

BURSA
GEMLİK KÖRFEZ HAVZASI KANALİZASYON VE YAĞMURSUYU KOLEKTÖRLERİ YAPIM İŞLERİ
KOLLEKTÖR ÇALIŞMALARI TAMAMLANMIŞ OLUP, ATIKSU ARITMA TESİSİ VE TERFİ MERKEZİ İNŞAAT ÇALIŞMALARI DEVAM ETMEKTEDİR.
Sözleşme Bedeli 54.490.842,55 TL
MARMARA DENİZİ
Gemlik, Küçük kumla, Kurşunlu, Mudanya bölgelerindeki atıksu hatları ile terfi merkezlerinin yapımı ve Gemlik, Küçük Kumla, Kurşunlu, Mudanya'da planlanan Atıksu Arıtma Tesislerine iletilecek olan atıksu kolektörlerinin yapılması bu iş kapsamında olup, çalışmalar devam etmektedir.
BUSKİ GENEL MÜDÜRLÜĞÜ 2017 YILI (OCAK-HAZİRAN DÖNEMİ) BURSA İL KOORDİNASYON KURULU TOPLANTISI

Sözleşme Bedeli
58.675.819,98 TL
İŞİN % 86'sı TAMAMLANMIŞTIR.
BATI NİLÜFER HAVZASI KOLLEKTÖR YAPIM İŞİ
Balat, Ahmetyesevi, Yolçatı, Görükle, Bademli, Hançerli, Orhaniye, Çekrice, Balabancık, Küçük Yenice, Akköy, Ülküköy, Dedeköy, Hasköy, Mürselköy Mudanya İlçeleri ve köylerinin Hançerliye yeni yapılacak olan Nilüfer Atıksu Arıtma Tesisine deşarjları sağlanacaktır.
Kayapa bölgesi atıksuları da toplanarak mevcut Batı Atıksu Arıtma Tesisine bağlantısı yapılmıştır.
KUZEY KOLEKTÖRÜ-2
NİLÜFER WWTP(AAT)
LEGAND
BUSKİ GENEL MÜDÜRLÜĞÜ 2017 YILI (OCAK-HAZİRAN DÖNEMİ) BURSA İL KOORDİNASYON KURULU TOPLANTISI 16

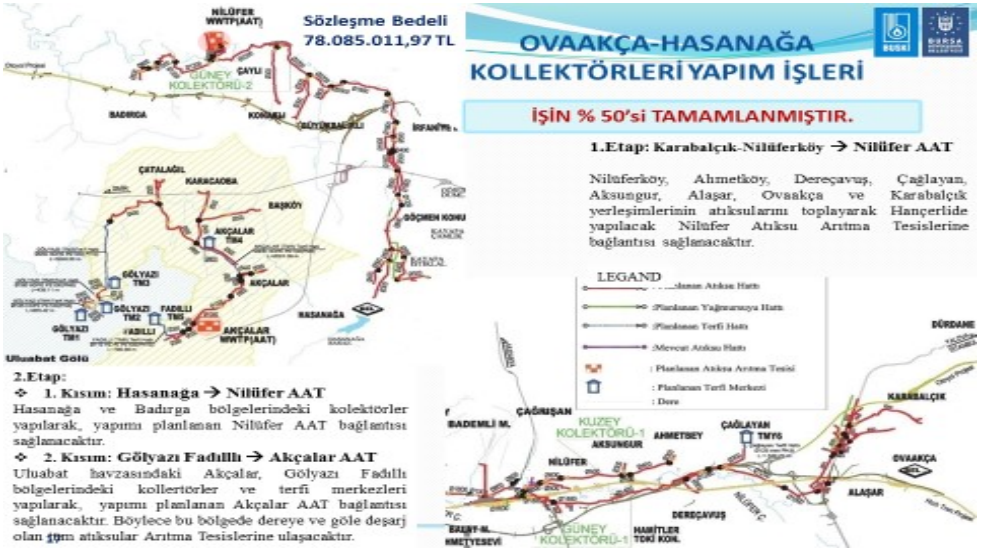
Sözleşme Bedeli
78.085.011,97 TL
OVAAKÇA-HASANAĞA KOLLEKTÖRLERİ YAPIM İŞLERİ
İŞİN % 50'si TAMAMLANMIŞTIR.
1.Etap: Karabalçık-Nilüferköy → Nilüfer AAT
Nilüferköy, Ahmetköy, Dereçavuş, Çağlayan, Aksungur, Alaşar, Ovaakça ve Karabalçık yerleşimlerinin atıksularını toplayarak Hançerlide yapılacak Nilüfer Atıksu Arıtma Tesislerine bağlantısı sağlanacaktır.
2.Etap:
1. Kısım: Hasanağa → Nilüfer AAT
Hasanağa ve Badırga bölgelerindeki kolektörler yapılarak, yapımı planlanan Nilüfer AAT bağlantısı sağlanacaktır.
2. Kısım: Gölyazı Fadıllı → Akçalar AAT
Uluabat havzasındaki Akçalar, Gölyazı Fadıllı bölgelerindeki kollertörler ve terfi merkezleri yapılarak, yapımı planlanan Akçalar AAT bağlantısı sağlanacaktır. Böylece bu bölgede dereye ve göle deşarj olan tüm atıksular Arıtma Tesislerine ulaşacaktır.
GÜNEY KOLEKTÖRÜ-2
NİLÜFER WWTP(AAT)
Uluabat Gölü
LEGAND
KUZEY KOLEKTÖRÜ-1
GÜNEY KOLEKTÖRÜ-1

BURSA
İNEGÖL KANALİZASYON VE YAĞMURSUYU İNŞAATI
Sözleşme Bedeli 16.929.273,95 TL
İşin % 80'i tamamlanmıştır.
Yağmursuyu Kutu Kesit (Box) Çalışması
BUSKİ GENEL MÜDÜRLÜĞÜ 2017 YILI (OCAK-HAZİRAN DÖNEMİ) BURSA İL KOORDİNASYON KURULU TOPLANTISI
18

BURSA
KARACABEY KANALİZASYON VE YAĞMURSUYU İNŞAATI
Sözleşme Bedeli
10.160.626,80 TL
İşin % 79'si
tamamlanmıştır.
Yağmursuyu Kutu Kesit
(Box) Çalışması
19

BURSA
MUSTAFAKEMALPAŞA KANALİZASYON VE YAĞMURSUYU İNŞAATI
Sözleşme Bedeli 6.947.255 TL
İşin % 62'i tamamlanmıştır
Yağmursuyu Kutu Kesit (Box) Çalışması
BUSKİ GENEL MÜDÜRLÜĞÜ 2017 YILI (OCAK-HAZİRAN DÖNEMİ) BURSA İL KOORDİNASYON KURULU TOPLANTISI 20

BURSA
DERE ISLAH ÇALIŞMALARIMIZDAN GÖRÜNTÜLER
Panayır Deresi
Alman Kanalı
Eski Hali
Eski Hali
DERE ISLAHI
Dere Boyunca 35 Km.
(Çift Taraflı 70 Km.)
Yeni Hali
Yeni Hali
BUSKİ GENEL MÜDÜRLÜĞÜ 2017 YILI (OCAK-HAZİRAN DÖNEMİ) BURSA İL KOORDİNASYON KURULU TOPLANTISI 22

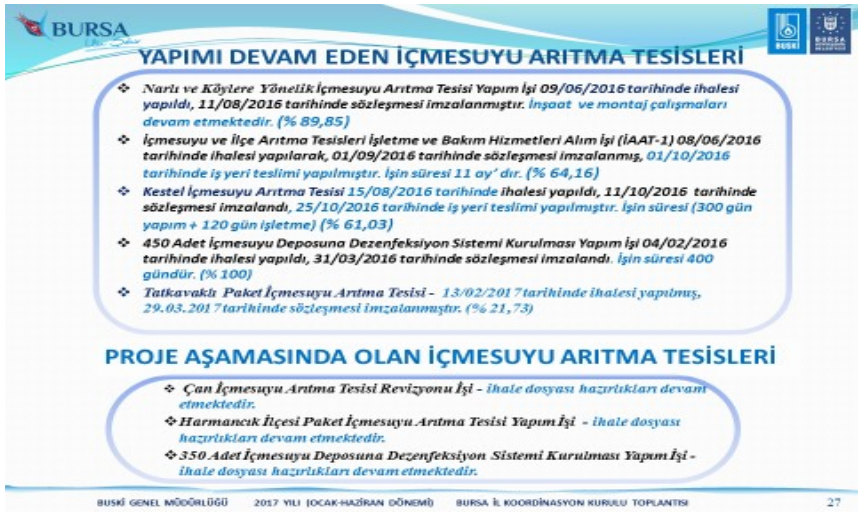
BURSA
YAPIMI DEVAM EDEN İÇMESUYU ARITMA TESİSLERİ
Narlı ve Köylere Yönelik İçmesuyu Arıtma Tesisi Yapım İşi 09/06/2016 tarihinde ihalesi yapıldı, 11/08/2016 tarihinde sözleşmesi imzalanmıştır. İnşaat ve montaj çalışmaları devam etmektedir. (% 89,85)
İçmesuyu ve İlçe Arıtma Tesisleri İşletme ve Bakım Hizmetleri Alım İşi (İAAT-1) 08/06/2016 tarihinde ihalesi yapılarak, 01/09/2016 tarihinde sözleşmesi imzalanmış, 01/10/2016 tarihinde iş yeri teslimi yapılmıştır. İşin süresi 11 ay' dır. (% 64,16)
Kestel İçmesuyu Arıtma Tesisi 15/08/2016 tarihinde ihalesi yapıldı, 11/10/2016 tarihinde sözleşmesi imzalandı, 25/10/2016 tarihinde iş yeri teslimi yapılmıştır. İşin süresi (300 gün yapım + 120 gün işletme) (% 61,03)
450 Adet İçmesuyu Deposuna Dezenfeksiyon Sistemi Kurulması Yapım İşi 04/02/2016 tarihinde ihalesi yapıldı, 31/03/2016 tarihinde sözleşmesi imzalandı. İşin süresi 400 gündür. (% 100)
Tatkavaklı Paket İçmesuyu Arıtma Tesisi - 13/02/2017 tarihinde ihalesi yapılmış, 29.03.2017 tarihinde sözleşmesi imzalanmıştır. (% 21,73)
PROJE AŞAMASINDA OLAN İÇMESUYU ARITMA TESİSLERİ
Çan İçmesuyu Arıtma Tesisi Revizyonu İşi - ihale dosyası hazırlıkları devam etmektedir.
Harmancık İlçesi Paket İçmesuyu Arıtma Tesisi Yapım İşi - ihale dosyası hazırlıkları devam etmektedir.
350 Adet İçmesuyu Deposuna Dezenfeksiyon Sistemi Kurulması Yapım İşi - ihale dosyası hazırlıkları devam etmektedir.
BUSKİ GENEL MÜDÜRLÜĞÜ 2017 YILI (OCAK-HAZİRAN DÖNEMİ) BURSA İL KOORDİNASYON KURULU TOPLANTISI 27

BURSA
YAPIMI DEVAM EDEN ATIKSU ARITMA TESİSLERİ
Nisan 2016 da sözleşmesi imzalandı, iş programına göre 2018 yılında işletmeye alınması planlanmaktadır. İleri AAT Alman Kalkınma Bankası (KfW) ile BUSKİ ortak (%50-%50) finansmanı ile gerçekleştirilmektedir. Sahada inşaat işleri devam etmekte olup, fiili olarak iş % 35 aşamasındadır.
1. KÜÇÜK KUMLA AAT: Gemlik Körfezi'nin kuzeyinde kalan bölgelerde yer alan Küçük Kumla, Büyük Kumla, Narlı ve Karacaali yerleşimlerinin atıksularının arıtılması amacıyla yapılmaktadır.
2036 yılı için 55.000 kişi'ye hizmet verecek, 8.200 m³/gün kapasiteli
Blower ve idare binası kaba inşaatı tamamlandı, BioP tanke temel hazırlıkları devam ediyor.
MARMARA DENİZİ
KUMLA AAT
GEMLİK AAT
KURŞUNLU AAT
BUSKİ GENEL MÜDÜRLÜĞÜ 2017 YILI (OCAK-HAZİRAN DÖNEMİ) BURSA İL KOORDİNASYON KURULU TOPLANTISI 30

BURSA
YAPIMI DEVAM EDEN ATIKSU ARITMA TESİSLERİ
Nisan 2016 da sözleşmesi imzalandı, iş programına göre 2018 yılında işletmeye alınması planlanmaktadır. İleri AAT Alman Kalkınma Bankası (KfW) ile BUSKİ ortak (%50-%50) finansmanı ile gerçekleştirilmektedir. Sahada inşaat işleri devam etmekte olup, fiili olarak iş % 35 aşamasındadır.
2. GEMLİK AAT: Gemlik (Merkez), Umurbey ve çevre yerleşimlerin atıksularının arıtılması amacıyla yapılmaktadır.
2036 yılı için 148.000 kişi'ye hizmet verecek, 27.000 m³/gün kapasiteli
Son çökeltme havuzu inşaat işleri tamamlandı. Havalandırma havuzu temel ve perde betonu inşaatı devam ediyor. Çamur tankı ve binası perde betonu işleri ile Kum tutucu binası inşaatı devam ediyor. Son çökeltim havuzu sızdırmazlık testlerine başlanacak.
MARMARA DENİZİ
KUMLA AAT
GEMLİK AAT
KURŞUNLU AAT
BUSKİ GENEL MÜDÜRLÜĞÜ 2017 YILI (OCAK-HAZİRAN DÖNEMİ) BURSA İL KOORDİNASYON KURULU TOPLANTISI 31

BURSA
YAPIMI DEVAM EDEN ATIKSU ARITMA TESİSLERİ
Nisan 2016 da sözleşmesi imzalandı, iş programına göre 2018 yılında işletmeye alınması planlanmaktadır. İleri AAT Alman Kalkınma Bankası (KfW) ile BUSKİ ortak (%50-%50) finansmanı ile gerçekleştirilmektedir. Sahada inşaat işleri devam etmekte olup, fiili olarak iş % 35 aşamasındadır.
3. KURŞUNLU (KUMSAZ) AAT: Kurşunlu, Kumsaz, Gençali, Gemsaz ve çevre yerleşim alanlarından kaynaklanan atıksularının arıtılması amacıyla yapılmaktadır.
2036 yılı için 40.000 kişi'ye hizmet verecek, 7.250 m³/gün kapasiteli
Havalandırma havuzu perde betonu devam ediyor. Blower binası, idari bina inşaat işleri devam ediyor.
Son çökeltim havuzu sızdırmazlık testlerine başlanacak.
26/05/2017
MARMARA DENİZİ
KURŞUNLU AAT
KUMLA AAT
GEMLİK AAT
BUSKİ GENEL MÜDÜRLÜĞÜ 2017 YILI (OCAK-HAZİRAN DÖNEMİ) BURSA İL KOORDİNASYON KURULU TOPLANTISI
32

BURSA
YAPIMI DEVAM EDEN ATIKSU ARITMA TESİSLERİ
Nisan 2016 da sözleşmesi imzalandı, iş programına göre 2018 yılında işletmeye alınması planlanmaktadır. İleri AAT Alman Kalkınma Bankası (KfW) ile BUSKİ ortak (%50-%50) finansmanı ile gerçekleştirilmektedir. Sahada inşaat işleri devam etmekte olup, fiili olarak iş % 35 aşamasındadır.
MARMARA DENİZİ
KUMLA AAT
GEMLİK AAT
KURŞUNLU AAT
MUDANYA AAT
4. MUDANYA AAT: Mudanya, Güzelyalı ve yakın yerleşim alanlarının atıksularının arıtılması amacıyla yapılmaktadır.
2036 yılı için 148.000 kişi'ye hizmet verecek, 31.000 m³/gün kapasiteli
Son çökeltim havuzu sızdırmazlık testleri tamamlandı. Seyrüsefer köprü montajı başladı. Havalandırma havuzu temel ve perde işleri devam ediyor. İdari bina kaba inşaatı işleri tamamlandı. Çamur tankı ve binası perde işleri devam ediyor.
BUSKİ GENEL MÜDÜRLÜĞÜ 2017 YILI (OCAK-HAZİRAN DÖNEMİ) BURSA İL KOORDİNASYON KURULU TOPLANTISI
33

BURSA
YAPIMI DEVAM EDEN ATIKSU ARITMA TESİSLERİ
Nisan 2016 da sözleşmesi imzalandı, iş programına göre 2018 yılında işletmeye alınması planlanmaktadır. İleri AAT Alman Kalkınma Bankası (KfW) ile BUSKİ ortak (%50-%50) finansmanı ile gerçekleştirilmektedir. Sahada inşaat işleri devam etmekte olup, fiili olarak iş % 35 aşamasındadır.
NİLÜFER WWTP(AAT)
AKÇALAR WWTP(AAT)
ULUABAT HAVZASI
5. AKÇALAR AAT: Akçalar Atıksu Arıtma Tesisi Akçalar bölgesinin atıksularının arıtılması ve Uluabat Gölünün kirlenmesinin azaltılması amacıyla yapılmaktadır.
2036 yılı için 35.000 kişi'ye hizmet verecek, 5.750 m³/gün kapasiteli
Operasyonel binası kaba inşaatı tamamlanmış, ızgara binası kazısı ve tel çit imalatı devam ediyor.
34

BURSA

YAPIMI DEVAM EDEN ATIKSU ARITMA TESİSLERİ

BURSA İLİ MUHTELİF İLÇELERDE 14 ADET AAT UYGULAMA PROJESİ VE YAPIMA ESAS İHALE DOKÜMANLARININ HAZIRLANMASI İŞİ

(06/01/2016 tarihinde sözleşmesi imzalandı, çalışmalar devam etmektedir. %40,54)

No	ATIKSU ARITMA TESİSLERİ		
1	KARACABEY ATIKSU ARITMA TESİSİ	8	MESUDİYE (MUDANYA) ATIKSU ARITMA T.
2	ULUDAĞ ATIKSU ARITMA TESİSİ	9	TİRİLYE (MUDANYA) ATIKSU ARITMA T.
3	BÜYÜKORHAN ATIKSU ARITMA TESİSİ	10	KESTEL-GÜRSU ATIKSU ARITMA TESİSİ
4	KELES ATIKSU ARITMA TESİSİ	11	İNEGÖL ATIKSU ARITMA TESİSİ
5	HARMANCIK ATIKSU ARITMA TESİSİ	12	1000 KİŞİLİK PAKET ATIKSU ARITMA T.
6	YENİKÖY (KARACABEY) ATIKSU ARITMA T.	13	500 KİŞİ PAKET ATIKSU ARITMA TESİSİ
7	ESENCE (MUDANYA) ATIKSU ARITMA TESİSİ	14	250 KİŞİ PAKET ATIKSU ARITMA TESİSİ

- *Yeniköy ,Harmancık ve İnegöl AAT sahalarında zemin etüt çalışmaları tamamlanmıştır.*
- *Keles, Büyükorhan AAT sahalarında zemin etüt çalışması tamamlanmıştır.*
- *Esence, Mesudiye AAT yerlerinin kamulaştırma süreci devam etmektedir.*
- *Yeniköy AAT B Etabı Projeleri onaylandı, C etabı mekanik ve elektrik projeleri onaylandı. Statik projeleri hazırlanmaktadır.*
- *Karacabey AAT, D etabı keşif ve metrajları sunuldu, değerlendirme aşamasındadır.*
- *Uludağ AAT, nüfus, debi ve kirlilik konsantrasyon hesapları tamamlandı, ön proje raporu ve proses mimari uygulama projeleri sunuldu, incelenmektedir.*
- *Tirilye AAT, 6 alternatifli yer seçim gerekçe raporu hazırlandı, 6, alternatif aat yeri olarak belirlendi.*

BUSKİ GENEL MÜDÜRLÜĞÜ 2017 YILI (OCAK-HAZİRAN DÖNEMİ) BURSA İL KOORDİNASYON KURULU TOPLANTISI 37

BURSA

YAPIMI DEVAM EDEN ATIKSU ARITMA TESİSLERİ

Nisan 2016 da sözleşmesi imzalandı, iş programına göre 2018 yılında işletmeye alınması planlanmaktadır. İleri AAT Alman Kalkınma Bankası (KfW) ile BUSKİ ortak (%50-%50) finansmanı ile gerçekleştirilmektedir. Sahada inşaat işleri devam etmekte olup, fiili olarak iş % 35 aşamasındadır.

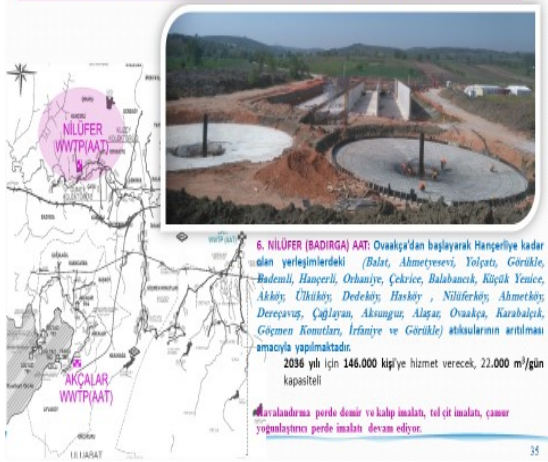

6. NİLÜFER (BADIRGA) AAT: Ovaakça'dan başlayarak Hançerliye kadar olan yerleşimlerdeki *(Balat, Ahmetçesevi, Yolçatı, Görükle, Bademli, Hançerli, Orhaniye, Çekrice, Balabancık, Küçük Yenice, Akköy, Ülküköy, Dedeköy, Hasköy , Nilüferköy, Ahmetköy, Dereçavuş, Çağlayan, Aksungur, Alaşar, Ovaakça, Karabalçık, Göçmen Konutları, İrfaniye ve Görükle)* atıksularının arıtılması amacıyla yapılmaktadır.

2036 yılı için 146.000 kişi'ye hizmet verecek, 22.000 m³/gün kapasiteli

Havalandırma perde demir ve kalıp imalatı, tel çit imalatı, çamur yoğunlaştırıcı perde imalatı devam ediyor.

35

BURSA

YAPIMI DEVAM EDEN ATIKSU ARITMA TESİSLERİ

- *Muhtelif İlçelerde (Harmancık, Keles, Yenişehir, İnegöl) Bölgesel Atıksu Arıtma Tesisi Yapım İşi , 25/05/2016 ihalesi yapıldı. 25/07/2016 tarihinde sözleşmesi imzalanmıştır. İnşaat çalışmaları devam etmekte; Mudanya Çayönü ve Ovaesemen bölgesi, paket AAT projeleri tamamlanmış olup Ovaesemen'in tank imalatları tamamlanmak üzeredir. (İLERLEME % 49,77)*
- *Yenişehir (Fethiye, Karacaali), İnegöl (Gündüzlü), İznik (Sansarak) Doğal Arıtma Tesisi Revizyon Yapım İşi 24/05/2016 tarihinde ihalesi yapıldı. 30/06/2016 sözleşmesi imzalanmıştır. (İLERLEME % 100)*
- *Hançerli Düzenli Depolama Sahası Yapım İşi 21/04/2016 tarihinde ihalesi yapıldı, 02/06/2016 tarihinde sözleşmesi imzalandı. İnşaat çalışmaları tamamlanmış, 15.03.2017 tarihine Geçici Kabulü yapılmıştır. (İLERLEME %100)*
- *MustafaKemalPaşa AAT Yapım İşi 26/04/2016 tarihinde ihalesi yapıldı, 02/06/2016 tarihinde sözleşmesi imzalandı, 15/06/2016 tarihinde yer teslimi yapıldı. Havalandırma havuzu perde imalatı ve bina inşaat çalışmaları devam etmektedir. (İLERLEME % 61,71)*
- *Batı AAT Çamur Susuzlaştırma Binası Kapasite Artışı işi 08/01/2016 tarihinde sözleşmesi imzalandı. Çalışmalar tamamlanmış, Geçici Kabul hazırlıkları yapılmaktadır. (İLERLEME %100)*
- *Ekinli Biyolojik Paket AAT ihalesi 21/12/2015 tarihinde yapıldı, 02/02/2016 tarihinde sözleşmesi imzalandı. İnşaat çalışmaları tamamlanmış, Geçici Kabul Hazırlıkları yapılmaktadır. (İLERLEME % 60)*
- *İhata Kafes Tel ve Himaye Kapısı Yapım İşi 08/10/2015 tarihinde sözleşmesi imzalanmıştır. Çalışmalar devam etmektedir. (İLERLEME %110)*

BUSKİ GENEL MÜDÜRLÜĞÜ 2017 YILI (OCAK-HAZİRAN DÖNEMİ) BURSA İL KOORDİNASYON KURULU TOPLANTISI 38

BURSA

İHALE AŞAMASINDA OLAN ATIKSU ARITMA TESİSLERİ

- KÜÇÜK KUMLA DERİN DENİZ DEŞARJI
- KURŞUNLU (KUMSAZ) DERİN DENİZ DEŞARJI

İş Paket- 3
İhale Sürecindedir.

PROJE AŞAMASINDA OLAN ATIKSU ARITMA TESİSLERİ

- *Doğu AAT Kapasite Artışı ve Ön Arıtma Revizyonu Yapım İşi*
- *Orhangazi AAT Kapasite Arttırma Yapım İşi*
- *Mustafakemalpaşa Terfi Merkezi-2 Yapım İşi*
- *Görükle Atıksu Terfi Merkezi Yapım İşi*

İhalesi Yapılacak

BUSKİ GENEL MÜDÜRLÜĞÜ 2017 YILI (OCAK-HAZİRAN DÖNEMİ) BURSA İL KOORDİNASYON KURULU TOPLANTISI 39

YAPIMI DEVAM EDEN AKIŞKAN YATAKLI ÇAMUR YAKMA VE ENERJİ ELDE ETME TESİSİ

- 31/03/2015 tarihinde sözleşmesi imzalanmış, (6 ay proje+ 18 ay inşaat) ve (24 ay işletme) işin süresidir.

- Nisan 2017 itibariyle devreye alma ve yakma çalışmalarına başlanılmış, Çevre Bakanlığı kapsamında izinlerin alınması sürecindedir. Temmuz 2017 itibariyle gerekli izinlerin alınması ile tesis işletme dönemine başlayacaktır.

- Doğu Atıksu Arıtma Tesisi içerisinde bulunan Akışkan Yataklı Çamur Yakma ve Enerji Elde Tesisinin işletme döneminin tamamlanması ile toplam 96 ton kuru-katı madde/gün içerikli çamur yakma kapasitesine göre çift hat olarak tasarlanan sistemde yakma gerçekleştirilecek olup atık değerindeki çamurlardan saatte 2,5MW elektrik enerjisi üretilecektir.

BUSKİ GENEL MÜDÜRLÜĞÜ 2017 YILI (OCAK-HAZİRAN DÖNEMİ) BURSA İL KOORDİNASYON KURULU TOPLANTISI 36

İŞLETMELER II BÖLGE ÇALIŞMALARI

İznik, İnegöl, M.Kemalpaşa, Karacabey, Orhangazi, Yenişehir, Orhaneli, Keles, Büyükorhan ve Harmancık Şube Müdürlükleri

2017 YILI ÖDENEK	PLANLANAN	GERÇEKLEŞME
	29.700.000 TL	24.141.000 TL (%81)

Yapılan İmalatlar		
	İçmesuyu	73 Km
	Kanalizasyon	69 Km
	Foseptik	35 Adet

İznik Şube Müdürlüğü

Gemlik Şube Müdürlüğü

BUSKİ GENEL MÜDÜRLÜĞÜ 2017 YILI (OCAK-HAZİRAN DÖNEMİ) BURSA İL KOORDİNASYON KURULU TOPLANTISI 40

ASFALT VE ARIZA BAKIM ÇALIŞMALARI

2017 YILI ÖDENEK	PLANLANAN	GERÇEKLEŞME
	90.000.000 TL	52.798.538 TL (%58)

Asfalt Miktarı	: 300.000 Ton	167.743 Ton
Asfalt Yama	: 125.000 Ton	61.673 Ton
Asfalt Kaplama	: 175.000 Ton	106.070 Ton

Su Arıza : *Bölgelerimizde* ***16.194*** *adet su arıza onarımı,*
Kanal Arıza : *Bölgelerimizde* ***43.397*** *adet kanal arıza onarımı yapılmıştır.*

BUSKİ GENEL MÜDÜRLÜĞÜ 2017 YILI (OCAK-HAZİRAN DÖNEMİ) BURSA İL KOORDİNASYON KURULU TOPLANTISI 41

BURSA

SULAMA GÖLETLERİ

1	Yenişehir Terziler Sulama Göleti Yapım İşi (% 100)	Bitti.
2	Gemlik Şükriye Sulama Göleti (Membranlı) Yapım İşi (% 7)	Devam ediyor.
3	İnegöl Dipsizgöl Sulama Göleti (Membranlı) Yapım İşi (% 50)	Devam ediyor.
4	İnegöl Doğanyurdu Sulama Göleti (Membranlı) Yapım İşi (% 25)	Devam ediyor.
5	İznik Aydınlar Sulama Göleti (Membranlı) Yapım İşi (% 55)	Devam ediyor.
6	İznik Candarlı Sulama Göleti (Membranlı) Yapım İşi (% 30)	Devam ediyor.
7	İznik Kırıntı-Özekdere Sulama Göleti (Membranlı) Yapım İşi (% 11)	Devam ediyor.
8	Keles Menteşe Sulama Göleti (Membranlı) Yapım İşi (% 20)	Devam ediyor.
9	Kestel Kozlubren Sulama Göleti (Membranlı) Yapım İşi (% 22)	Devam ediyor.
10	Orhaneli Gümüşpınar Sulama Göleti (Membran) Yapım İşi (% 5)	Devam ediyor.
11	İnegöl Sarıpınar Sulama Göleti (Membranlı) Yapım İşi (% 20)	Devam ediyor.

İZNİK AYDINLAR SULAMA GÖLETİ (MEMRANLI)

BUSKİ GENEL MÜDÜRLÜĞÜ 2017 YILI (OCAK-HAZİRAN DÖNEMİ) BURSA İL KOORDİNASYON KURULU TOPLANTISI 43

BURSA

SULAMA GÖLETLERİ

12	Büyükorhan Samış Sulama Göleti (Membranlı) ve Sulama Tesisi Yapım İşi	İhale Süreci Devam ediyor.
13	Harmancık İshaklar Sulama Göleti (Membranlı) ve Sulama Tesisi Yapım İşi	İhale Süreci Devam ediyor.
14	İnegöl Yukarıballık Sulama Göleti (Membranlı) ve Sulama Tesisi Yapım İşi	İhale Süreci Devam ediyor.
15	İznik Kutluca Sulama Göleti (Membranlı) ve Sulama Tesisi Yapım İşi	İhale Süreci Devam ediyor.
16	İznik Mustafalı Sulama Göleti (Membranlı) ve Sulama Tesisi Yapım İşi	Devam ediyor.
17	Keles Düvenli Sulama Göleti (Membranlı) Yapım İşi	Devam ediyor.
18	Kestel Ümitalan Sulama Göleti (Membranlı) Yapım İşi	Devam ediyor.
19	Musatafakemalpaşa Muradiyesamış Sulama Göleti (Membranlı) ve Sulama Tesisi Yapım İşi	İhale Süreci Devam ediyor.
20	Mustafakemalpaşa Şapçı-Kömürcükadı Sulama Göleti (Membranlı) ve Sulama Tesisi Yapım İşi	İhale Süreci Devam ediyor.
21	Nilüfer İnegazi-Atlas Sulama Göleti (Membranlı) ve Sulama Tesisi Yapım İşi	Devam ediyor.
22	Orhaneli İkizoluk-Yeşiller Sulama Göleti (Membranlı) ve Sulama Tesisi Yapım İşi	İhale Süreci Devam ediyor.

İNEGÖL DİPSİZGÖL SULAMA GÖLETİ (MEMRANLI)

BUSKİ GENEL MÜDÜRLÜĞÜ 2017 YILI (OCAK-HAZİRAN DÖNEMİ) BURSA İL KOORDİNASYON KURULU TOPLANTISI 44

BURSA

SULAMA TESİSLERİ

1	Gemlik Şükriye Sulama Tesisi (Göletten) Yapım İşi	İhale Süreci Devam ediyor.
2	İnegöl Bahariye-Konurlar Sulama Tesisi (Göletten) Yapım İşi (% 90)	Devam ediyor.
3	İnegöl Dipsizgöl Sulama Tesisi (Göletten) Yapım İşi	Devam ediyor.
4	İnegöl Doğanyurdu Sulama Tesisi (Göletten) Yapım İşi	Devam ediyor.
5	İnegöl Hasanpaşa Sulama Tesisi Rehabilitasyon Yapım İşi	İhale Süreci Devam ediyor.
6	İnegöl Hayriye Sulama Tesisi Yapım İşi	Devam ediyor.
7	İnegöl Muratbey Sulama Tesisi Yapım İşi (% 98)	Devam ediyor.
8	İznik Aydınlar Sulama Tesisi (Göletten) Yapım İşi	Devam ediyor.
9	İznik Candarlı Sulama Tesisi (Göletten) Yapım İşi	Devam ediyor.
10	İznik Derekköy Sulama Tesisi Yapım İşi	Devam ediyor.
11	İznik Kırıntı-Özekdere Sulama Tesisi (Göletten) Yapım İşi	Devam ediyor.
12	İznik Tacir Sulama Tesisi (Göletten) Yapım İşi	Devam ediyor.
13	Karacabey Şahmelek-Dağkadı Sulama ve Derivasyon Tesisi Yapım İşi	Devam ediyor.
14	Karacabey Yarış YAS Sulama Tesisi Yapım İşi	Devam ediyor.

GEMLİK GENÇALİ ELEKTROPOMPAJ SULAMA TESİSİ YAPIM İŞİ

BUSKİ GENEL MÜDÜRLÜĞÜ 2017 YILI (OCAK-HAZİRAN DÖNEMİ) BURSA İL KOORDİNASYON KURULU TOPLANTISI 45

BURSA

SULAMA TESİSLERİ

15	Keles Kocakavacık Sulama Tesisi (Göletten) Yapım İşi (%)	Devam ediyor.
16	Keles Menteşe Sulama Tesisi (Göletten) Yapım İşi	İhale Süreci Devam ediyor.
17	Kestel Kozlubren Sulama Tesisi (Göletten) Yapım İşi	İhale Süreci Devam ediyor.
18	Kestel Seymen YAS Sulama Tesisi Yapım İşi (% 100)	Bitti.
19	Orhaneli Akalan Sulama Göleti ve Sulama Tesisi Rehabilitasyon Yapım İşi	Devam ediyor.
20	Orhaneli Gümüşpınar Sulama Tesisi (Göletten) Yapım İşi	İhale Süreci Devam ediyor.
21	Orhangazi Gölyaka Sulama Tesisi Yapım İşi	Devam ediyor.
22	Osmangazi Selçukgazi Sulama Tesisi Yapım İşi	Devam ediyor.
23	Yenişehir Terziler Sulama Tesisi (Göletten) Yapım İşi	Devam ediyor.
24	Yenişehir Akbıyık Sulama (Göletten Kapalı Sisteme Geçiş) Yapım İşi	Devam ediyor.
25	İnegöl Şibali Sulama Tesisi Yapım İşi (Göletten Kapalı Sisteme Geçiş)Yapım İşi	Devam ediyor.
26	Kestel Osmaniye Sulama Tesisi (Göletten) Yapım İşi (% 70)	Devam ediyor.
27	Osmangazi Karabalçık Sulama Tesisi Yapım İşi (% 100)	Bitti.
28	Mudanya Yaman Elektropompaj Sulama Tesisi Yapım İşi	Devam ediyor.
29	Orhaneli Topuk Sulama Tesisi (Göletten) Yapım İşi	Devam ediyor.
30	Mustafakemalpaşa Yenice Sulama Tesisi (Göletten)Yapım İşi	Devam ediyor.

MUDANYA YAMAN ELEKTROPOMPAJ SULAMA TESİSİ YAPIM İŞİ

BUSKİ GENEL MÜDÜRLÜĞÜ 2017 YILI (OCAK-HAZİRAN DÖNEMİ) BURSA İL KOORDİNASYON KURULU TOPLANTISI 46

BURSA

SULAMA VE İLAÇLAMA HAVUZLARI

1	Keles Avdan-Keles Akçapınar İlaçlama ve Sulama Havuzu Yapım İşi (2 adet havuz) (% 100)	Bitti.
2	Mudanya Işıklı İlaçlama Havuzu, Mudanya Trilye Derivasyon ve Mudanya Çayönü Anroşman Yapım İşi (% 55)	Devam ediyor.
3	Keles Haydar Elektropompaj Sulama Tesisi Yapım İşi	Devam ediyor.
4	Keles Baraklı Sulama Tesisi Yapım İşi	Devam ediyor.
5	Orhaneli Dağgüney ve Orhaneli Deliballılar Sulama Tesisi Yapım İşi	Devam ediyor.
6	Mudanya Ülkü Zirai İlaçlama Havuzu-Gemlik Fevziye Sulama Havuzu ve Osmangazi Dağakça Sulama Havuzu Yapım İşi	Devam ediyor.
7	Gürsu Dışkaya ,İnegöl Çiftlik,İnegöl Hamidiye Sulama Tesisi- İnegöl Karagölet Sulama Havuzları Yapım İşi (4 adet havuz)	Devam ediyor.
8	Orhaneli Koçu-Keles Kıranşıklar Elektropompaj Sulama Tesisi	Devam ediyor.
9	Orhaneli Firoz Sulama Havuzu Yapım İşi	Devam ediyor.
10	İnegöl Şehitler Tanker Dolum ve İnegöl İhsaniye Sulama Tesisi Yapım İşi	Devam ediyor.

Mudanya Işıklı İlaçlama Havuzu, Mudanya Trilye Derivasyon ve Mudanya Çayönü Anroşman Yapım İşi

BUSKİ GENEL MÜDÜRLÜĞÜ 2017 YILI (OCAK-HAZİRAN DÖNEMİ) BURSA İL KOORDİNASYON KURULU TOPLANTISI 47

BURSA

İÇMESUYU DOLUM TESİSİ YAPIM İŞİ

- ✓ Tesisi su sağlayacak kaynak 7 km. uzaklıkta olup, 10 lt/sn debiye sahiptir.
- ✓ Kaynak suyu 4 adet 250 m3 'lük paslanmaz çelikten imal edilecek depolarda muhafaza edilecektir

İş Başlama Tarihi :12.01.2017
Sözleşme Bedeli: 66.516.000 TL.
İşin Süresi :300 gün.
İş bitim Tarihi: 07.11.2017
İşin İlerlemesi(% 35)

BUSKİ GENEL MÜDÜRLÜĞÜ 2017 YILI (OCAK-HAZİRAN DÖNEMİ) BURSA İL KOORDİNASYON KURULU TOPLANTISI 48